夕刊　京城日報
京城府太平通一丁目三十一番地　發行所 京城日報社

ソ聯 對獨提携を背景に
芬蘭壓迫に乘出す
虎視眈々、將に一摑みの態勢

【ヘルシンキ特電十一日發】獨、波戰爭に便乘してポーランドの東半を領有し次いで電光石火の鋭鋒をバルト海三小國に向け自己の支配下に於たソヴエートは今やその強力な武力と獨、ソ軍事提携を背景にフィンランド壓迫に拍車をかけつゝあるが、ソヴエートのバルト海制覇の脅威に敢然と起上り、自國の獨立を擁護せんとするフィンランドは、ソヴエート軍の不時の攻撃に備へ、凡ゆる軍事的措置を講ずるに全力を傾注しつゝあり、政府は既にソ、芬國境地方住民の疎開に對し[illegible]の防禦に備へて後方への避難と近代戰爭のもたらす一切の慘禍に備へるやう警告し、首府ヘルシンキ、ヴィボルグ、アアボ、タンメルフオルス等重要都市の市民にも避難勸告を發したため、有産階級の市民は目下時間と安全な方面へ立退きつゝある。その他大部分のフィンランド市民も[illegible]ず國境方面の諸陣地に向け盛んに移動して[illegible]、フィンランド艦隊はアアボ港に集結してソヴエートが虎視眈々として狙つてゐるオーランド諸島の防備に萬全を期してゐる

獨、ソ聯の自由行動を承認
芬蘭に公式通告

【オスロー十一日同盟】ソ聯のフィンランドに對する強硬政策によりソ、フ兩國の緊迫が傳へられる折柄、十一日オスロー有力紙アフテン・ポステン紙はヘルシンキ特電としてドイツ政府は最近フィンランド外務省に公式通告を送り、ドイツ政府はソ聯に對しスカンヂナビヤにおける行動の自由を承認した旨申し送つて來たと傳へ注目を惹いてゐる

フィンランドはソ聯との間に商議を開始する用意はあるがフィンランドの中立政策に反するが如き要求は受諾する意思なく、又斯る企圖に對しては飽く迄抵抗[illegible]

芬蘭の態度強硬

【ロンドン十一日同盟】ソ聯政府のフィンランドに對する強硬政策によりソ、フ兩國の緊迫が傳へられてゐるが、ソ聯がフィンランドに對して如何なる範圍の要求をつきつけて居るのか、その内容は未だロンドンでは明かでない、ロンドンにあるフィンランド筋では兩國の會談を繞ひて情報の至るを待ちわびてゐるが、十一日フィンランドの強硬態度を示唆して次の如く語つた

英、ソ通商協定正式に調印

【ロンドン特電十一日發】かねてロンドンにおいてイギリス通商省とソ聯通商使節との間に折衝中のイギリスのゴム及び錫とソ聯の木材の交換協定は遂に雙方の意見が成り、十一日協定を締結へた、右協定によればソ聯は戰時地域ムルマンスタ港より相當量の木材をイギリスに供給するとなるのことである

爭するであらう、商[illegible]交[illegible]すべきは兩國の通商交渉が既に一ケ月以上もモスコーで行はれてつたが、イギリスの供給するゴム類の量も本日の協定では明示されてゐない模樣である、本協定に對し當地觀測筋ではこの協定はこれを以つて完了せず、更にソ聯との間に行はれるであらうと見てゐる

新鋭獨戰艦ア號
大西洋で猛威揮ふ
英艦隊血眼で搜査中

【ロンドン特電十一日發】イギリス海軍當局は目下ドイツの新鋭戰艦アドミラル・シーア號の發見に全力をあげてゐると傳へられる、同號は英國艦隊の厳重なるバルト海封鎖を破つて大西洋に逃れて以來、ひとり艦隊の猛襲を避けつゝしてゐるもので、イギリス商船レメント號の擊沈も同艦の仕業であるとみられ、同艦は目下補給艦との無電連絡が困難なため一種の行動半徑を得するに足る石油を徹底し始めて經濟速度を保つて行動してはゐるが、その運命は旬の問題然、英海軍による發覺も近日中とみられてゐる

ソ、土協定愈よ近く調印
ソ聯、獨に金塊輸送か

【ロンドン特電十一日發】最近ソ聯[illegible]土國大使よりソヴエートとトルコ間の協定[illegible]り英外務省に達した報告によれば[illegible]

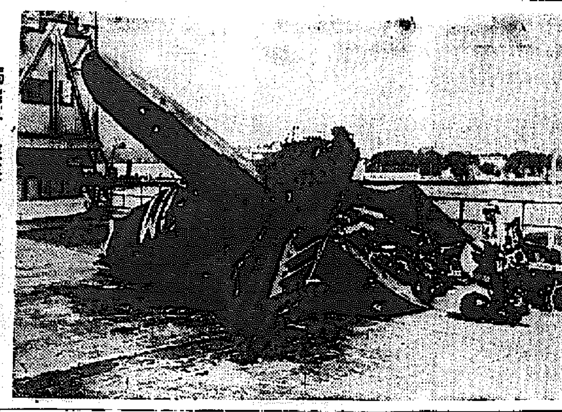

獨逸軍に擊墜された英國戰鬪機

貿易省委員會で問題檢討を慫慂か
外交界長老連奔走を續く

【東京電話】外交界の先輩として前日來政府、外務事務局間の調停に斡旋してゐた元老連吉、山川端夫、永井松三、澤田節藏、堀田正昭の諸氏は貿易法課局長と並に外務事務局間の[illegible]をとりつゝ[illegible]作成を急ぎ十二日は午後三時より阿部、外相の内閣[illegible]會に會合協議するとなつたが、長老としてはいまゝでの經緯に鑑みて從來の交渉案の遅延では解決の途なしとし貿易省設置問題委員會において改めて檢討する方向へ導かうとする意向のやうである

遂に外務省全課長、事務官の辭表提出といふ最悪の事態に推移するに至つたので、政府は事態收拾のため十二日午前九時阿部首相は首相官邸に入り、遠藤書記官長、[illegible]局長官を招致して打合せの後同三十分野村外相の來訪を求め、首相、外相間に[illegible]し、貿易法[illegible]局長官を招致して外務、事務局側の[illegible]表提出が如何なる善處を要するか協議し、外相より詳細なる報告を受け、[illegible]頃の後同五十五分小原内相次いで[illegible]青木前相の來訪を求めて對策につ[illegible]について重要協議を行つた、一方三省次官會議[illegible]長官の招致により午前十一時二十五分首相官邸に入り事務當局側の動向について報告、同十一時四十分阿部外務次官は首相官邸に[illegible]政府部内の空氣は頗る[illegible]安協點發見に苦慮してゐる模樣である

安協點の發見に苦慮
政府首腦部往來頻繁

上海總領事館員全部辭表を提出

【上海十二日同盟】貿易省問題を繞る外務省事務當局の反對運動は現地における外務省出先機關に激[illegible]な波紋を及ぼし、その態度を注目されてゐたが、十一日在上海總領事館では三浦總領事以下高等官[illegible]

漢口總領事館全員總辭職

【漢口十二日同盟】貿易省設置に[illegible]花輪總領事以下館員は十二日午前十時總領事館において緊急館員會議を開いて協議の結果、第一線にある出先機關として中央よりの一途に出る命令が受けては忍び難なる職責が遂行し得ずとして總辭職するに決し、同十一時花輪總領事以下高等官六名、判任官八名、雇員二名は總辭表を野村外相宛打電した

十五名、[illegible]の總[illegible]辭表を提出するに至つた

維新政府行政官訪日視察團出發

【南京十二日同盟】維新政府地方行政官訪日視察團の梁鴻志以下四十八名は、維新政府顧問部伊藤、横山、渡部の三氏に引率されて十二日午前八時發の列車で維新政府關係要人多數に見送られ元氣一杯で訪日の途に上つた

十一回爆擊
西安全く廢墟と化す

【北京十一日同盟】赤色ルートの要衝西安を廢墟と化し去つて十、十一日に亙り、我が陸鷲[illegible]の[illegible]勇猛果敢な荒鷲隊は各[illegible]の爆撃をもつて僅か二日間に十一回の西安大爆撃を敢行した

我連續爆擊に堪りかね
重慶政府遂に分散
蔣政權今や全く秋風落漠

【漢口特電十一日發】九月九日重慶を脱出來漢した避支那人の陳述によれば、重慶は我海軍航空隊の連續爆擊によつて殆ど廢墟と化し、政府各機關は全部郊外に分散移転、首都としての體面を全く喪失したのみならず、文字通りの廢都となつたゝめ中央政府を[illegible]定（四川省）に移轉すべく準備中、重慶は[illegible]に遷都が決定されてゐる模樣で重慶の集中を避けこれがため中央政府は重慶西方十キロの小都市に、中央黨部は重慶西南方六十キロの地區にそれぞれ移轉し、國府各機關は分散移轉し蔣政府は今や秋風落漠の感を深うしつゝある

離鮮の金光拓相に
鮮米増産豫算案を説明
水田財務局長釜山に出張

食糧局の[illegible]北朝鮮視察のため來鮮した金光拓相は十四日午後十一時釜山驛發、十六日東京に歸任することになつてゐるが、南總督初め總督府首腦部と會見の際、金光拓相は時局下の朝鮮に對する内地の認識をまた明示し、[illegible]に對し京城に來着、米穀の增産を[illegible]する事業の必要を[illegible]したので水田財務局長の[illegible]に出向き、豫定を變更した十五年度本府豫算及び鮮米增産豫算を充分説明し十五日歸廳することとなつた

各局復活要求査定を終了
奥村司計課長けふ東上

總督府十五年度豫算は各局の復活要求查定及び新規の事業も[illegible]したので、水田財務局長は十一日大野政務總監に、十二日午後南總督に夫々これを說明、決裁を仰ぐこととなつた、よつて奥村司計課長は十二日〝あかつき〟で東上、拓務、大藏兩省との折衝に入ることとなつた、而して水田財務局長は十六、七日頃東上の豫定である

現地陸軍の最高會議開催

【南京十二日同盟】支那派遣軍總司令部開催に係る[illegible]、北支、中南支各[illegible]

支那派遣軍參謀長ら會議

[illegible]支那派遣軍に會議に[illegible]出席する現地陸軍首腦部は十二日十時から南京總司令部内において開催された、同會議には西尾總司令官、板垣總參謀長以下各方面軍參謀長及び各部長が集まり、總司令部各課長、部隊長、參謀長なども出席、先づ各地部隊長、隊長、各參謀長官から現地動静に關して報告あり直ちに重要協議に入つた、同會議は今日を以つて終了の豫定である

本日退城に際して
はわざく御見送
りを辱うし有難う
ございました、厚
く御禮申上げます
十月十二日
田口弼一

赤外線

外務省の總辭職は遂に辭局、百餘名の連袂辭職の十一日夜の光景は悲壯を極め、邸宅[illegible]、萬歲を三唱、悲壯な場面を展開したが、山田歐亞局第二課長「桐一葉白き夜ふけに散りにけり」「身はたとへ散らぬ大和魂」と辭世の句のやうな切々の情を述懐して詠[illegible]

時の錄音

關係官のもつれは愈ゝ拓務省、外務省連の辭表提出となる。
×
勢の赴くところ内閣の命とりとなるやも知られぬ。
×
政治的解決を[illegible]してきた外務省の言分を通して盡しても得るところのものは何か。
×
在外公館まで[illegible]しての馬鹿騒ぎ、國論不統一と外國にナメられたらどうなる。
×
これこそ外交の一大失態だ。一元化など何處にあるかといひたい。
×
國を憂ふるは[illegible]極まる此頃の[illegible]り爭ひだ。

人

◇助川啓四郎氏（代議士）入城視察のため十二日朝本府農林局伊東技師の案内で本社來訪
◇吉植庄亮氏（代議士）同上
◇宮崎一氏（代議士）同上
◇小林淺申中將（第[illegible]司令官）十二日入城、天眞樓
◇松井益次郎氏（[illegible]）十二日入城、不知火
◇渡邊宮日子氏（[illegible]）滿洲方面出張中のところ十二日〝のぞみ〟で歸任

尊い農民の努力
全く感激の外はない
旱害地視察の助川代議士一行語る

米穀政策研究のため十一日「あかつき」で入城した政友會の助川啓四郎、吉植庄亮、宮崎一の三氏は十二日朝本府米穀課技師伊東靖氏の案内で總督府を來訪、交々次の如く語つた

想像以上の大旱害に際しても非常に民心が安定してをり、また旱害對策に懸命の努力を續けてゐる樣をみて、如何に半島の著作が[illegible]政府に信頼してゐるかといふ事實を目のあたり確認出來て誠に嬉しく思つた、米穀政策樹立に當り内地の政策が非常に朝鮮を壓迫したといふことは見解の相違によるもので、朝鮮の産米增産を抑へた場合は内地もまた抑へてゐるし、内地で増産を[illegible]されてゐる場合、朝鮮もまた切望するといふ風に全く内鮮は一心同體のものであり、内地の犠牲になつたなどといふことはない、吾輩は同様に求つてゐるのである、我々は農村議員としてよく知悉してゐるが決して腿物といふほどではなかつた、日本の食糧政策は今回の不作を機會に日本ブロック全圏としての食糧需給を勘案して新方策を樹立するとが緊要事であり肝要だ、而してその中に於る朝鮮の役割確立が急務である、時に内外地の代表を招集して開かれた中央農林協議會に於て食糧政策の樹立のスタートをきつたのであるが、視察の上よく考察してこの方向へ導きたいと思つてゐる、兎に角この大旱害に際して農民の涙ぐましき努力には唯もう感激の外はない

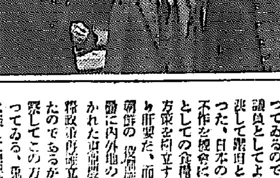

【寫眞＝右より本社前における吉植、助川、宮崎の三代議士】

エストニヤ內閣總辭職

【タリン十一日同盟】エストニヤのエルベルゲン內閣は最近にソ聯との相互援助條約締結により内閣強化の必要を認め、更に新段階な基礎を有する新内閣を組織すべく十一日總辭職を決行した

顧祝同兼任辭職

【香港十二日同盟】重慶來電によれば十一日の重慶政府行政院會において次の人事を決定した
第三戰區司令長官顧祝同の江蘇省政府主席兼任を解き代理主席韓德勤を正主席に昇格し、又第四戰區代理司令長官余漢謀及び第九戰區代理司令長官薛岳をそれぞれ正司令官に昇任せしむることとなつた

四王天中將二十三日着城

【釜山電話】陸軍中將四王天延孝氏は十二日釜山上陸〝のぞみ〟で北行したが、十二日京城に着任南總督、大野政務總監、川島朝鮮軍司令官等と要談の上京城に入り、全鮮各地を視察する筈

[illegible]兵器鹵獲部隊は最近松山部隊に[illegible]を加へ、更に午後五時松山部隊は城外三箇所の要衝を占據、後続せる部隊と共に[illegible]部隊を整へつゝ入城を[illegible]した、かくて一ケ月間の我が西安爆擊によつて投下された爆彈は〇〇トンに達し、空より見た西安城は無數の爆彈に崩壞し我が空爆の猛威に戰慄しつゝある

仁川⟷青島
直行航路 增發
仁川發 毎月一、六日
青島發 毎月十五日
朝鮮郵船
（内鮮航路 滿鐵代理店）

三國志（36）
桃園の卷
吉川英治 作
矢野橋村 畫

童學草舍（二）

城門の望樓で今し方、鼓が鳴つた。
市は閉の鑼となつた。
張飛は一散、市の辻へ駈つた。そして酒肉販いでゐた猪の露店をしまひ、猪の股や豚切庖丁などを一に坐げて持つと、又駈出した。
「やあ、遅かつたか」
城内の街から城外へ通じるそこの關門は、もう閉まつてゐた。
「おうい。開けてくれつ」
張飛は、望樓を仰いで、斷々つ子のやうに喚鳴つた。
關門の傍の小さい兵舎から五、六人ぞろぞろ出て來た。途方もない馬鹿者に訪れられたやうに、からかひ半分に叱りとばした。
「こらつ。何を喚いてをるか。關門が閉まつたからには、雨織が降つても、開けることではない。何だ、貴様は一體」
「毎日、城内の市へ、猪の股を賣りに出てをる者だが」
「なる程。こやつは肉臭だ。何で今頃、暇呆けて關門へやつて來たのか」
「用が遅れて、關門の時刻までに間りそびれてしまうたのだ。開けてくれ」
「正気か」
「醉つてはゐない」
「はゝゝ。こいつ醉つぱらつてゐるに違ひない。三べんまはつてお辭儀をしろ」
「何つ」
「三度ぐるりと廻つて、俺たちを三拜したら通してやる」
「そんなことはできぬが、このとほりお辭儀はする。さあ、開けてくれ」
「隔れ〳〵。何百遍頭を下げても通すわけにはゆかん。市の部下へでも眠て、あした通れ」
「あした通つていゝくらゐなら頼みはせん。通さぬとあれば、故郷を踏み潰して、城壁を蹴り越えてゆくがいゝか」
「こいつが」
[illegible]で暴漢でもやつたはうが餘に[illegible]殺されるより[illegible]にましだらうが」
「こいつが、云はしておけば」
又一人、組みついた。
張飛は、猪の股を振り上げて、突き出して來る槍を薙にして[illegible]落した。そして自分の腕と首に組みついてゐる二人の兵は、まるで蝉でもたかつてゐるやうに、その儘振りのけもせず、二丈餘の望樓子を駈け登つて行つた。
「や、やつ」
「[illegible]」
「關門破りだつ」
「出合へ。出合へつ」
狼狽して、わめき合ふ人影のうへに、城壁の上から、二匹の人間が飛んで來た。勿論、投げ落された人間も、斬壁の朝に[illegible]、下になつた人間も、[illegible]のやうに潰れた。
と、呆れて、
「いくら酒の上にいたせ、よい程に引つ込まぬと、素ッ首を刎ね落すぞ」
「では、どうしても、通さぬといふか。おれに頭を下げさせて置きながら」
張飛は、そこらを見廻した。酔ひながら、[illegible]くやうな目蓋だし、無愛想な限の光りにどれとどれと[illegible]
[illegible]はずにゐると、ずかずかと歩み出して、城壁の下に立ち、役人以外は登ることを嚴禁してある鐵梯子へ片足をかけた。
「こらつ。どこへ行く」
ひとりは、張飛の腕の耕布をつかんだ。他の關門兵は、槍を揃へて向けた。
張飛は、懷の中から、白い棒を見せて、人形つこいか。突ひ方をした。
「いゝぢやないか。野暮を云はんでも……」
そして携へてゐる猪の股の片股と、肉切庖丁とを、城壁の目のまへに突出した。
「これをやらう。貴公等の身分では、滅多に肉も喰らへまい。これ

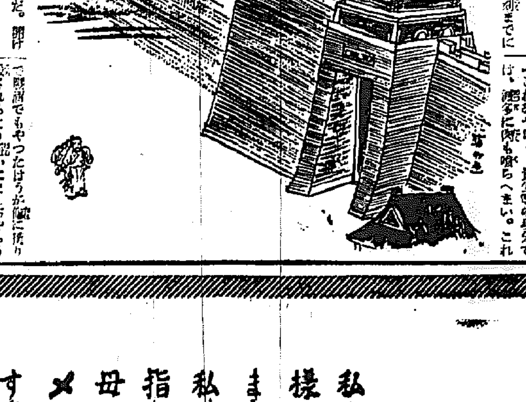

新マツダ
日本の標準

星錨印 吹奏楽器
（カタログ進呈）
國民の志氣を鼓舞し情操訓練に缺くべからざるものはブラスバンドです！
全國有名樂器店にあり
日本青年館指定工場
ヤマハ・ニツカン・ラグ吹奏樂器製作所
東京市神田區[illegible]

私も母の傍で同じ様に縫物をしてゐました。私は過つて、針で指を突きました。母の針箱から、メンソレータムがすぐに出て、素早く母が塗つてくれました。
――秋子の綴方より

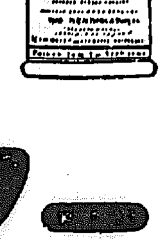

特効
肌あれ　霜焼け　外傷　虫さされ　あかぎれ　かぶれ　切傷　ひぜん　火傷　擦傷　すりきず　皮膚病　凍傷　疥癬
價 二十五錢以上各種

興亞日本で
造られた
世界の家庭藥
メンソレータム

メンソレータム
日本メンソレータム本舖

經學院に御成りの李王、同妃兩殿下

農民生活に御關心

けふ城大と經學院に成らせらる

御歸省第四日 李王、同妃兩殿下

昌德宮に御歸省第四日目をお迎へ遊ばされた李王、同妃兩殿下には十二日午前九時昌德宮御出門、李鍝公家及び李鍵公家御訪問の後同九時五十分京城帝國大學に御成り、速水總長の御案内で總長室で御少憩、速水總長から大學に就て種々御說明を御聽取の後、同十時十分立法部を御臨覽、學生に對し御激勵、次いで病院を御巡視、醫學部の御說明、法文學部、圖書館、醫學部の職階で御高覽遊ばされたが、殿下には特に民俗參考室に御興を注がせ給ひ、御說明申上げた秋葉教授に對し參考品につき種々御下問あり、殊に農村地方で多く使はれる經濟的農具類に就いて深く御留意遊ばされ、農民生活の上にも常に御心を注がせ給ふ殿下の御仁德は、御推察申上げるだに畏き極みである。かくて兩殿下には諸員奉送裡に同十一時城大御發、同十分經學院に御成、經學院大提學以下職員、明倫學院の學生の御出迎へを受けさせられ、孔子廟に御參拜の後、明倫學院御視察、同十一時分同學院を御發

速水總長謹話

本日李王同妃兩殿下には親しく本學に台臨あらせられ半島唯一の學園の現狀について具さに御視察を賜はりましたことは本學として誠に光榮とする所であります。開學以來特に十數年間、常に適切なる援助の下に內容外觀共に整備に近づきつゝあるは誠に同慶の至りであります。近く新設せらるゝ理工學部も時局下幾多の困難と遭遇しつゝも最善の努力を以て世の期待に背かざらんことを期してゐる次第であります。本日は先づ貴賓室において圖面によりて大學の現狀、京城大學の特色である大陸資源の研究等につき御說明申上げ、理工學部本館の模型を御覽に供し理工學部の設立趣旨、北滿の大陸を御說明申上げ續いて民族參考品室、心理學實驗室、古圖書の陳列、藥理學研究室、人參の製劑實驗等の御巡覽がありましたが終始御熱心に御說明を御聽取され、かく御成りの上は本學職員、學生に

ニツポン號 けふローマ出發

【ローマ十一日同盟】…ニツポン號はローマ出發…大西洋…ローマを出發、殘る一萬四千五百五十粁の航程に飛立つことになつた、同ニツポン號はローマ出發後ロードス島、バスラ、カラチ、カルカツタ、盤谷、台北を經て十九日午後羽田飛行場に歸れの翔還をなす豫定である

書籍も內鮮一體へ

豫約出版契約を半島人にも認む

文化の進展と經濟餘裕から

半島文化の進展に伴つて厖大なる出版物の發行促進を圖るため、本府警務局では今日まで禁じてゐた半島人の豫約出版行爲を認め出版物による內鮮一體の強化に資與することとなつた、半島人の出版物豫約禁止は併合時代一般文化の水準が低いため豫約出版の必要がなく、かつ出版業者の經濟的基礎も極めて薄弱であつたゝめ動もすれば豫約不履行に陷る恐れがあつたばかりでなく出版に際しては原稿檢閱を行ひ、削除又は削除個所に附された場合は豫約が履行し得ないことになるなどの弊害を防止したゝめであるが、最近では文化の程度も日に進み出版業者の經濟的地盤も確實化し文化的地位も向上し、豫約購讀者に充分な滿足が與へられる狀態に至つたので、今回豫約出版法に準據して豫約行爲は出版許可後になさしめることゝして豫約出版を認めることになつたものである

三橋局長語る

右について十二日三橋警務局長は左の如き談話を發表した

從來の出版物の傾向を通觀するに、朝鮮社會の進運に資するに足る良心的出版物は極めて僅少であつて、その多くが卑俗なる不健全小說乃至は迷信的安逸を內容とした冊子であり、逆に朝鮮文運發達の爲に悲しむべき狀態であつたが、豫約出版を認むるに至つたこの機を契機に、從來の弊害を繰返すことなく、將來の朝鮮文化の振興、內鮮一體強化に寄與せられんことを希望してやまない次第である

平壤戰圖、還へる

奈人美術家の篤志報はれて

半島美術史上、また歷史の資料上重要な價値を持つ歷史的繪畫「平壤合戰」屏風繪圖は、長い間內地にあつたがこの程、朝鮮美術家の手で半島に還つて來た、この篤志家は京城光化門通一五一番地朝鮮美術品商で、京城で研究に從事する傍ら、朝鮮美術品の內地に出てゐるものの還元に努め、既に相當數を集めてゐるが、「平壤合戰」が內地の名家に珍藏されてゐるのを聞き、かゝる名品は是非半島に返してほしいと熱望、この七日讓り受けたものである

同繪は今から四百五十年の前文祿二年一月七日、平壤に籠る小西行長軍が明の李如松と韓軍の聯合軍に攻められ苦戰した時の繪で、滿中に武者千四百廿二名を描き、背景には當時の平壤市街、東浦、大同江が描かれる大作である

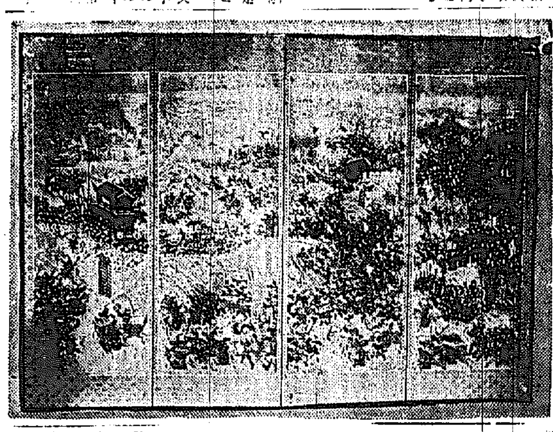

愛薄き子にも春

吾、帝國の子！

釜山職業校生徒〝血の眞情〟

【釜山電話】複雜な家庭事情から物質はめいめいけた子に育ち、師にも、友にも白眼視されて過した少年が…その至誠は人血以上であつた

釜山公立職業學校教諭高木武男氏は本年四月同校に奉職したが朝鮮人生徒として第一級に出勤、活動してゐるが、十一日本社釜山支局宛

(前略)丁度出發の時でした、三年の平川といふ生徒が乘車前の列車の中まで乘込んで來て『京城に着いてから開いて下さい』と一通の包みを渡されました、早速開けて見たら、普通國旗大の國旗の日章旗と血書文字でした、そして本人の偽らぬ眞情を吐露した手紙が入つてゐました

その時はじめて僕は口を含いて國旗に白い手が思ひ出されました、それだけの大きな日章旗を書くには、多量の血と、そして固い心がいります、私も父も浸み込む得ませんでした。僅な二、三ヶ月の師弟の縁で斯くまで…と感激し、必ず將來の師教官に背かぬやう信念の鍛錬をお誓つて居ります(下略)

平業から注意人物とされて困つた生徒ですが私は「この生徒はそんな性質のものではない、愛情不足だ」と確信して、いつもかげ乍らその努力を願つてゐた生徒です『京城に着いてから』と堅くとめられて居たにも拘らず我慢出來ず父と二人、列車中で開いて見たら、普通國旗大の日章旗

との手紙を寄せた右の奇特な生徒は同校三年生平川鎭之君(一七)で、金海郡大渚面出斗里の伯父方から通學する模範の少年だ、釜山職業學校諸中教諭は語る

五歳の時に父を亡ひ、母も實家に引取られたので伯父の家で育てられた爲か淋しい性格の生徒で、友達も無い孤獨な生徒であると誤解され易い傾向にありましたが、本年の四月、僕が受け持つてから少年らしい快活さを回復し一昨日など校內角力大會に選手として出場、一躍校友からも見直される程になりました、高木教諭から學校にも連絡して來ましたが淋しい家庭に育ちながら皇國少年學徒としての氣魄を發揮して呉れた事に對し吾々教職にある者は生徒の環境に精通し、其の前途を過らせぬやう萬全の注意が必要であることを痛感します

中等校の入試課目

果して綴方か讀方か

十六日迄には最後の斷

學力低下と試驗地獄緩和を狙つて文部省ではいよいよ明年四月から中等學校入學試驗を全廢することに決定したが、本府學務局でも文部省案を妥當と認め、これと併行して朝鮮における入學試驗の方法に大改革を斷行することに決定し、これに關する學務局案を各道教育當局の手許まで提出中であつたが十二日頃府より正式決定を見たので近くとも來る十六日頃までに渡邊本府學務局長の名において明年四月から實施される中等學校入學試驗の內容が發表されることに確定した、右の本府案によれば朝鮮には尋常科の小學校がある等々內地と事情を異にし、さらに國語を大いに奬勵してゐる關係上、本府としては明春の新學期から官公私立中等學校二百十三校に對しては口頭試問、身體檢査などを除外し、これに代つて國語試驗、人物考査と身體檢査を施行し、第二國民として次の時代を背負つて起つに相應しい兒童の入學の機會を與へる方針で、殘りの讀方、綴方に於ても本府では依然附してゐるが、この問題に關しても來る十六日各道學務課長より各道知事に詳細に通知することになつた

審議で各道から選出された十五名に、本府側から大竹內務局長、林總務局長、學務局長…

傷痍軍人の職業顧問打合せ

本府で開催

名譽の戰傷を負うた傷痍軍人の職業指導を圓滑ならしめようとする傷痍軍人職業顧問打合會は十二日午前十時から本府第二會議室で開かれ、傷痍軍人の職業指導についての說明があつて打合せに入り、各顧問との間に懇談を行つて午後四時散會した【寫眞は打合會】

すられたーと

人夫二名即死

漢南町で崖崩れ

京城府漢南町七〇五京城府道路工事場で、十一日午後四時ごろ崖崩れあり、作業中の人夫李鍾燮(三〇)、李鍾寶(二)南相洙(八)金昌順(二)の四名は下敷となり、李鍾燮と李鍾寶の二名は即死、他の二名は府民病院で手當してゐるが生命危篤

福助丈が結婚

【東京電話】

十二日朝の天氣概況

七四〇粍の颱風は本邦中部の南海上約三百粁の海上を北々東に進みつゝあり又日本海西部には低氣壓がある…

京城地方(今晩)晴(明日)晴れたり曇つたり

仁川地方(今晩)風弱く晴一時曇(明日)風弱く晴一時曇

京城溫度(十一日)最高二八度三 最低十三度

仁川の潮時(13日)

	午前	午後
滿潮	一·五五	二·三〇
干潮	四·五〇	五·〇〇

神宮恒例祭の祭文幣帛

【釜山電話】朝鮮神宮恒例祭に本府內務局から…釜山上陸、〝あかつき〟で京城に向ふ豫定

バイナシン 吹殺

波問題に熱中

浦鹽から歸朝の馬場氏語る

【清津電話】北日本汽船會社浦鹽駐在員馬場勝男氏は、本社と事務打合せのため十一日午後八時浦鹽から清津に入港…ノモンハン…

府民保健の增强會(十四日)

府民生活に…

ネクタイはミヨシ

三浦環女史

三浦環女史歌劇 お蝶夫人の夕

日時＝十月十九日(水)夜七時

會場＝京城府民館大講堂

會員券 二·〇〇(指定席) 一·〇〇(普通席)

賛助出演

バリトン……大橋勝雄

テノール……小島英男

ソプラノ……村山雪子

ソプラノ……神保悦子

ピアノ……赤松次郎

主催 三浦環後援會

後援 京城日報社

渡航證の僞造團

釜山署で一味を檢擧

【釜山電話】最近渡航證の內地渡航…身分證明書が盛んに行使され…

手附詐欺

【釜山電話】釜山府凡一町六一八金福萬(二七)は…

おみやげには 松の實飴

蜂蜜 ウララクリーム 美肌力偉大！

體育大行進 (體育行進曲) 作曲・江口夜詩 レコードはコロムビア時代

くろがねの力

京城婦人病院 院長醫學博士 工藤武城 松本泰治 京城府北米倉町九四番地 電本二八三九八

皮膚泌尿 性病科 醫學博士 渡邊晋 電本894

開店 愈々十二日より開店致す事と相成りました どうぞよろしく御願申上げます 喫茶と御食事 茶房 ミミ 明治町本通り

ビタミンB 胚芽米の五百倍 イマツビタ素 病人は治り早く、弱い兒は丈夫に育つ

治淋劑 驅黴劑 有田ドラッグ

十 基督教のことは京城新生會に

參茸トニク

丁子屋 銃後家庭の建直し 思ひつき大人展 13日より17日まで 四階ホール

大陸劇場 地下の怪盜

カネボウ

日ノ丸

里恋峠 唄 田端義夫 ポリドール

地方綜合版

府議瀆職事件 十一月九日 第一回公判

【釜山】府會議長選擧をめぐる瀆職事件の公判期日取りは[illegible]が十一日[illegible]の意見を聴取した結果、十一月九日午前九時から第一回公判を開廷することに決定した、裁判長は[illegible]、判事[illegible]、檢事[illegible]、書記[illegible]、辯護士は[illegible]である

"至れり盡せりの條件 起ち上る半島の力" 拓相全南道廳で感激の訓辭

【光州】南鮮地方視察旅行途上の金光拓相は秘書官、中野書記官、[illegible]、本府山本技師を随へ道界[illegible]まで出迎へた新貝知事に案内されて十一日午後三時四十分光州に到着、[illegible]を經て道廳に入り[illegible]課長、[illegible]部長、本多土木課長、光州[illegible]長、小池府尹、[illegible]等と會見して四時四十五分道廳四百の職員を會議室に集め

私は先般拓務大臣を拝命以來初めて[illegible]諸君とお會ひし[illegible]ことは誠に[illegible]に堪へません、[illegible]然く[illegible]南鮮[illegible]の[illegible]

明日を[illegible]今日、[illegible]我が[illegible]することは[illegible]我が國、我半島に與へられた大[illegible]である、よく[illegible]の[illegible]を克服して[illegible]することは[illegible]の時局[illegible]であります[illegible]

[illegible]

發すれば知事の熱心によつて[illegible]作はよく、至れり盡せりの[illegible]である[illegible]非常に感激したのであります[illegible]先づ現状を見て[illegible]一見に如かずといふ[illegible]

したのは[illegible]運動の徹底、[illegible]が[illegible]であつた、この[illegible]によるよい結果を見て感激しました

金光拓相は六時道廳から[illegible]に[illegible]、十二日午前八時[illegible]を[illegible]して[illegible]、光[illegible]、午後二時半麗水に向つた

た[illegible]とともに極力協力する[illegible]です。現状を見れば各種の施設が行はれ、相當の[illegible]も必要のやうであるが、これは決して無理な[illegible]でなく[illegible]ない位である[illegible]諸君の仕事は大衆的[illegible]の御役目[illegible]、御協力によつて我々の仕事も完全に遂行することが出來ると思ふ、その[illegible]朝鮮[illegible]施政方針によく[illegible]して[illegible]たい、朝鮮ですか……今まで釜山、京城その他[illegible]來たことはあるが、今回[illegible]して[illegible]が、今度はじめて朝鮮の[illegible]まで見ました。これで[illegible]までには[illegible]ないけれども[illegible]に至つてゐます……

表札サービス 勤勞と社會奉仕 二鳥を狙ふ平壌の名案

【平壌】勤勞報國と社會奉仕の一石二鳥を狙つてゐる平壌[illegible]の名案……平壌府内の新[illegible]の[illegible]、西城里方面には[illegible]を掲げてゐない住宅が相當多數に上り[illegible]の[illegible]、その他一般の不利不便[illegible]から、なほ一方平壌には[illegible]

自動[illegible]が[illegible]けられて[illegible]一般[illegible]加入者中には[illegible]法に困難なところも相當あるので平壌[illegible]局及び平壌[illegible]は、これが對策について[illegible]、平壌[illegible]と平壌[illegible]とをもつて勤勞奉仕隊を組織し、去る九日[illegible]

"寒さに慣れよ" 石炭消費三割節約へ 平北、精動を動員して猛運動

【新義州】寒氣[illegible]の[illegible]ため[illegible]を[illegible]へて[illegible]を打開せんとして平北道では[illegible]、[illegible]消費者[illegible]を[illegible]するとともに[illegible]運動[illegible]消費者はこの運動に[illegible]の[illegible]を實行[illegible]

（中略）燃料の各家庭[illegible]の消費について[illegible]に[illegible]を要するのであるが、先般[illegible]種々對策を[illegible]するとともに[illegible]、[illegible]の[illegible]明は[illegible]が[illegible]の配給に[illegible]い[illegible]を[illegible]動を中心として左の各項により

石炭消費節約運動を起すこととなつた

（中略）消費者各位は如上の實状を深く認識しこの[illegible]的な[illegible]を除去し、消費者相互の利便を得るため[illegible]の運動に協力[illegible]目的達成に努力せられたい

故李君へ弔慰陸續

【光州】[illegible]を[illegible]ひに[illegible]一方女子[illegible]を[illegible]から訪問して[illegible]用方の[illegible]に努めると共に、[illegible]は[illegible]の[illegible]へきれない[illegible]であるが、そのうち[illegible]のは[illegible]京城府[illegible]、[illegible]、その他[illegible]からもあつた

[illegible]

熊本商店員 娼妓と逃避行

【平壌】府内大和町[illegible]の[illegible]は九月[illegible]ごろ[illegible]

が分り[illegible]と[illegible]を[illegible]と[illegible]して[illegible]に[illegible]、内[illegible]で[illegible]は、[illegible]では[illegible]を[illegible]中である

銀行等から救恤金

【北州】[illegible]

平北農村に新たに"活"

【新義州】[illegible]

さすがは非常時學園！ 晋州の各校"國策米"の一點張り

【晋州】日一日と[illegible]の[illegible]を[illegible]止されることになつた、[illegible]府内の[illegible]は[illegible]の通り既に實行してゐる
◇晋州中學校 [illegible]
◇晋州農業學校 [illegible]
◇晋州高等女學校 [illegible]
◇女子[illegible] [illegible]

節米、混食研究會

【咸興】咸南道内における[illegible]

工事打合會

【平壌】[illegible]

寫眞 光州神社参拝奉納帳に署名する金光拓相（十一日）

本社咸南支局主催 戰時下食糧座談會【2】 先づよく噛むこと 三分の二で充分すむ米の量 節米と健康一石二鳥

大野（本社咸南支局長） 久保先生、なにかお話し下さいませんか

お奨めしたい芋粥

小久保（咸興[illegible]校長） さきほど[illegible]部長さんがお粥のことをお話になりましたが、私はさらに芋粥の常食を推奨したいと思つてゐます。これは單に節米といふ意味だけでなく、カロリーを攝取する點においても最も適當な方策だと思ひます

笹川（咸南知事[illegible]） 私は先だつて[illegible]訓練所を視せて頂きましたが、[illegible]訓練所で與へる食事がいつも入所生には不足でお腹がいつぱいにならないといはれ、最初は非常に困つたとのことです、だが將來の入營生活を考慮に入れて、量をふやすわけにはゆかないので、その對策として訓練所では生徒達に特に御飯をよくかみこなして食べるやうに命令したところ非常に効果を收めたといはれます、節米の一方策として私は咀嚼を大いに勸めたいのです、咀嚼を増して食べると三ばい食べてゐた人が二はいで充分腹に合ふやうになると思ひます

燕麥も立派な食糧

羽野（咸州郡守） 本道高地帯で生産される燕麥は元來軍馬飼料として毎年供出してゐますが、これを馬にばかり喰はすのは勿體ないことだと思ひ、鼎平面部の方と相談の上これを兵隊さんに食べさせてみました、ところがみんなおいしいくといつて非常に喜んだとのことです、燕麥はそのまゝで食べると腹をこはし易いのですから、いろく適切な方法でこれを代用食糧として最も適當なものだと思ひます。それから馬鈴薯を混食にしたいと思ひます、本道高地帯の馬鈴薯は特に味がよいのですから、これを御飯に混ぜるとともおいしくなり食慾をそゝります

藤谷（咸興水利組合理事） 私の方の職員たちは殆ど獨身者でありながら、常に家族はうどんやそばを買つて食べてゐます、こんな不經濟なことはないと思つたので、種々その對策を講じてゐた矢先、圖らずも知事閣下の提唱で馬鈴薯の食用が奨勵されるやうになつたので、取りあへず早速去る二日から職員たちに勵行しうどんやおそばを止めて馬鈴薯の混食を實行させてゐますが、みんな非常に喜んで食べてゐます、そこで問題はこの馬鈴薯を如何にして手に入れ、常食用にするかといふことですが、鈴木教官[illegible]への[illegible]

日時 十月五日午後三時
場所 咸興公會堂日本間
出席者（順序不同）笹川咸南知事、陣内同産業部長、[illegible]長、高田咸興[illegible]長、[illegible]、咸興兵事部長代理宮本少尉、[illegible]、[illegible]長、[illegible]、須磨金融組合聯合會咸南支部長、[illegible]、小久保咸興[illegible]校長、羽野咸州郡守、[illegible]、咸興[illegible]長、[illegible]組合理事、水産技師、[illegible]、大野咸南支局長、[illegible]

馬鈴薯の配給方法

土谷（咸興商工會議所理事） 今年度は馬鈴薯は豊作なのですか？

倉田（咸興[illegible]長） ところによつては少々被害があるやうですが、全般的に見れば、まあ、平年作といふところですね……

土谷 なんとかして道で馬鈴薯の一元的に配給する方法はありませんか

陣内（咸南産業部長） さきほどから馬鈴薯の話が出てゐますが、[illegible]は[illegible]配給方を調査せしめてゐますが、今年は御承知の通り[illegible]作があまりかんばしくないのでさう多量の配給は望めないと思ひますが、出來得る限り相當數量を確保して配給に努める積りです

金子（咸南[illegible]課長） 三三年前高地帯の開發計畫を立てるため、窮民の生活狀態を調査したことがありますが、この資料によりますと、窮民は食ひ過ぎてゐるやうです。カロリーを計算してみると、[illegible]にどうしても多く食はねばならないわけで、これはなんとかせねばいけないと種々考へた末が、窮民の食習慣で、[illegible]家に[illegible]し、粥を[illegible]ことを[illegible]したいと思つてゐます

恒久性ある[illegible]を

[illegible]

須磨（金融組合聯合會支部長） さきほど知事さんもおつしやいましたが、要するに、如何なる食物にしろ、よく噛んで食べることが肝要です、充分噛まずに胃腸のカロリを台なしにすることは勿體ないことです。また、芋粥の研究も多く餘地がある[illegible]のは、米の外、麥、[illegible]などを食糧とするやうに研究することが大切だといふことが書いてありましたのは、大陸に支配される農作物に依存するなどは他の將來でもどうしても恒久性のある施策を、私は大いに賛成です、一般に朝はお粥のやうな軽い食事をとることが、生理上から最も大切です、私は家族と一緒に食事につきますが、あまり噛むものですから、みんなが濟んでしまつてからも一人殘つて食べてゐます、ショッチウ家内にも冷かされる始末で、これが常習になつてるので、食後になるもの[illegible]ですから、[illegible]の[illegible]になつて[illegible]止めてしまひます、それだけでも確かに節米になりますよ（笑聲）

陣内 ちや一つ、芋粥の試食會でも催しますかな（一同笑聲）

大野 田中さん、何かお話し下さいませんか

田中（咸興[illegible]部長） 私は、實はさうお米を節約されるのを望んでもそれない部類で……（一同笑聲）實はこのあひだ本府に出て行つて、自らの節米では、なく餘儀なく節米を強要されてゐましたが、おかげでその埋合せに目下てんてこ舞ひを演じてゐます（笑）現在北鮮における酒類醸造状況を一瞥すると、燒酎が十四萬石、濁酒が一萬二千石、燒酎が十四萬石、濁酒が二千石の生産額となつてゐますが、これで非常に不足を感じてゐます。北鮮の現状としては、まづ二割の增石が要望されてゐますが、今回の本府處置ではあべこべに二割の減石が強要されてゐます

それで[illegible]四萬石の[illegible]何しろ困難なので、[illegible]でも泣く泣く張りきつてゐます（笑）（つゞく）

風味絶佳、榮養滿點 咸北ご自慢の混食代用食獻立

【羅南】節米運動咸北の參謀本部にあたる道廳では[illegible]、咸北の代用食或は混用食の調理、炊飯法など[illegible]の研究、左の通り甘藷をはじめ十數種の獻立を作成、[illegible]を行ひ大[illegible]に[illegible]してゐます、これはまさに節米代用食時代、皆さんもどうかお試し下さい、以下は何れも風味、榮養ともに滿點といふ咸北道廳ご自慢の獻立です

御飯類

◇甘藷飯【白米七合、甘藷三七五匁、水七合（食鹽五匁）】甘藷は皮を剝き賽の目（或は輪切）にして、米と混ぜ合はせて炊き、程あひを見計つてやゝ早めに火を引き充分蒸す、蒸の切り方が大きければ一たん蒸した後、一層よく混ぜ合はせないと甘藷の甘味が米に移らぬ
この際食鹽を加味する、乾甘藷を炊くには四五時間水に浸して後米と共に煮る

◇玉蜀黍飯【白米七合、玉蜀黍粉一二三匁、[illegible]水一升五合】玉蜀黍は臼で粗く碎いたのを用ひる（入還米として市販のものにても可）これを一晝夜水に浸して米と混ぜて炊く、なほ玉蜀黍の粘氣性を拔くには蘇め充分蒸すと効果がある

◇粟飯【白米七合、糯粟二合九勺、水一升二合】粟は一夜水に浸し笊にあげて水を切つたものを、米だけ炊いて吹き上げたとき手早く混入して蒸らして炊き上げ、充分蒸した後、鍋に取りつゝよく混ぜ合はす

◇黍飯【白米七合、糯黍二合九勺、水一升三合】黍は水に浸して米と共に炊く

◇大豆飯【白米七合、大豆三合、水八合】大豆は炒つて釜に入れ十五分間ほど煮、

或に浸ずして直ぐに取りあげて米と混ぜて炊く

◇馬鈴薯飯【白米七合、馬鈴薯九十九匁、水七合、食鹽五匁】甘藷飯に準じて炊けばよし、すべて[illegible]の際は食鹽を用ひる[illegible]することが肝要

◇稗飯【白米七合、精稗四合五勺、水一升二合】稗はよく洗ひ笊にあげて米と共に炊く、その不味さを救ふために甘藷、馬鈴薯などと混炊するとよい

◇麪豆飯【白米七合、麪豆一合六勺、水八合、食鹽一匁】あんどうは一晝夜水に浸したものを湯煮し米と混ぜて炊く

◇大根飯【白米八分、大根二

團子類

◇すいとん【南瓜、大根、馬鈴薯、にんじん、胡瓜、蒟蒻、甘藷、玉蜀黍、大根、里芋、にんじん、馬鈴薯など季節の野菜類を入れて汁を作り、吸物程度の味をつけて[illegible]つた時、別に小麦粉を少しづつ汁の中に掬ひ入れる

◇そばがき【蕎麦粉二百匁】水一升五合】水に蕎麦粉を加へてよく攪拌しつゝ火にかけ、出來上つたら鍋から取り出して醬油、砂糖などで適當に味をつけて食べる、なほ最初から醬油、砂糖などで適當に味をつけておけば一層結構なものが出來る

分の割、食鹽少々】豫め大根を六、七分角に切つて煮ておき、これを米と混ぜて水は少し加減にして炊く、調味料を加へて十分間ほど蒸し）豫め卵化と洗ひ鍋で煮ておいて炊きたての飯に釜の中でよく混ぜる

敢然と生き行く罹災民 漲るは更生の意欲 平南の旱害救恤完遂近し

【平壌】平南道の旱害罹災民は本府の救恤を[illegible]し平南農民の救恤事業も[illegible]あり、その一部の成績は[illegible]の通りであるが、今後の救恤[illegible]は[illegible]の通りである
▲以前―平原二、〇四〇戸、安州一、一八八戸、計三、二二八戸▲砂防事業―安州一、〇八一名▲砂防―平原一九五名、安州一、〇[illegible]五名▲

田[illegible]平原七五一名▲採石[illegible]―平原六〇名、安州三〇〇名、計三〇〇名▲砂防工事及び道路―平原四五八名、安州五八八名、計一、〇四六名
砂防工事の施工及び生活[illegible]の[illegible]に乘り出し[illegible]を[illegible]してゐる▲[illegible]何れも救濟の完遂は近きにあるものと見られ、成果は[illegible]に[illegible]たる

自力更生の意氣が溢つてゐることは[illegible]の上に大きな力となつてをり、期待されてゐる

咸南辭令

[illegible] 發田 潤
[illegible] 仲 照武
命南平[illegible]小學校長兼[illegible]

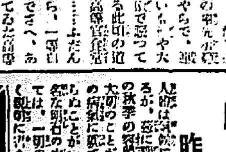

◇……先づ長和衛生部長の食後談
「……それはうさいよ、食べないどころか食ひ過ぎた位だよ」
◇……或の懲い議員「神經所の前よりはうまいでせう」に長和さん「俺、神經所の前はもつとうまいぞ、俺は去年三ケ所の神經所の飯をたべたことがあるよ」
◇……早合點した議員たち「議長さんそれはまた何の事件で…」に議長さん怒るまいことか「いや試食だよ、明符者あつかひはケシカラン」【確信】

◇……[illegible]動の[illegible]とやらで、[illegible]日いちはやく[illegible]げに[illegible]つてゐる此の道路[illegible]
◇……ふだんなら、一[illegible]米でさへ、あれた、からだといつてゐた[illegible]のお腸々も、さも美味しさうに、また嬉しさうに舌鼓を打つてゐる、その中に……

汽罐附屬機械工具 汽機 バルブ コック ポンプ繼手 ―◇― 鷹印・※印 煖房、給水用品 ふじのはな 藤花印 ラセーターバルブ 大阪市西區本田三番町一七 安藤商會 電話西二八二四

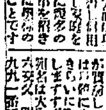
酒きらいにする 奥様の手で秘密に 朗かなニュース
[illegible]
中風と秋の手當 昨日今日の容體に御注意
[illegible] 中町加古忠兵衛 兵庫縣明石市

眼病專門内服良藥 そこひ目 療法説明書無代進呈 兵庫縣明石市[illegible] 元木春[illegible]藥本家

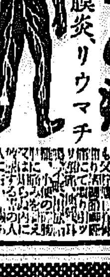
せきつゐ病 神經痛、骨膜炎、リウマチ
[illegible]

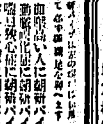
煙草吸ひつゝ血壓下げる 高血壓・中風・喘息に 專賣特許 朝研パイプ 朝日會化學研究所
[illegible]

耳が聞える コマク破れの耳に 人工コマク 人目に見えぬ 耳の遠い人はこの福音に感謝せよ 最新補聽器「リッカホン」 辻醫療器合名會社 地方相談部
[illegible]

債券 日本證券時報 富士屋債券會社
[illegible]

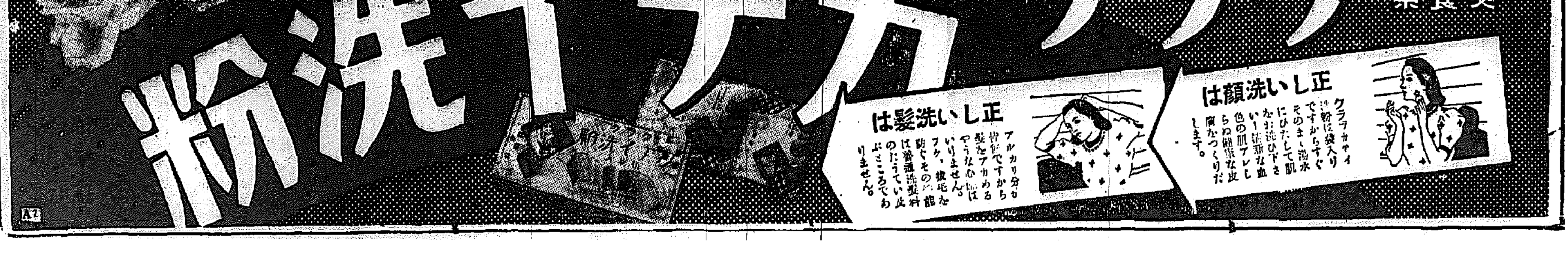

趣味と學藝

植木久太氏畫

映畫教育の辯【2】

―教育の實際と映畫の立場―

朴基采

或る自由教育論者の中には、人間天賦の自然性をその儘發達せしめることを教育の第一義とし、理想の型にはめることを忌避しようとする者もゐた。然しながら、若し人間天賦の自然性を自然のまゝに發達せしめることが教育であるといふならば、教育は他の動植物の成長教育と同じやうな意味になる故に敢て教育の文字を用ふる必要もなくなつて了ふものではないだらうか。

故に、かゝる意味の自由教育論には從ふことが出來ない。同じく自由教育の名を以つて呼ばれてゐるものでも、カントの哲學から出發した理想主義の自由教育論は、全くその立脚地から異つてゐる。今こゝに教育上の諸説を一々擧げて説明することは出來ないが、とにかく教育は理想に基づいて行はれるものでなければならない。理想なしに行はれる教育といふものはない。故に、小説や映畫においても、教育的價値と娛樂的價値、教育的映畫と娛樂的映畫との區別の生ずる根據はこの點にあると思ふ。

教育は、あく迄理想に基づいて人間の生活を高め、且深めて行く活動である。教育するには學生自身を能動的に活動せしめなければならない。しかし、何等の理想もなく、自然性を自然のまゝに發達せしめることではない。教育といへば、既にある目的を含んだ活動を意味してゐる。

何が教育の目的であるかといふならば、私はかまはず―人格の完成―と答へる。

斯る形式的な定義ではあるが、如何なる説を追究して行つても、結局こゝに歸着する。外に、この形式的な定義以上に、妥當な教育の目的を、擧げることが出來るだらうか。

茲にいふ人格と人間の自然性は異るものである。故に、人格の完成とは、自然性の發達を意味してゐない。人格は個人的な自然性に從し、批判的、理想的性質を有するものである。この批判的、理想的な人格を完成するといふ目的によつて教育の内容を生じて來る。その教育の内容をなせるものゝ中では、人格の概念の上から見れば、第一に、知識を授けること、第二に道徳心を訓練すること、第三に、美的情操を涵治すること、第四に、身體を鍛錬すると等が最も主要な事柄になる。理論の上から考へても、さうであるが、實際教育においても、常に以上の如き種々の活動が行はれてゐる。歴史上の事實に照すれば、その時代によつて知識を重要視したこともあり、或は道徳を重要視したこともあつた。然し教育の内容を吟味して見ると、これらの要素の中の或るものが、缺落してゐたといふことはない。

同愛樂

小夜福子の實際非凡說はこれで四三度、フットライトの花吹雪に風のやうな歡呼を浴びた彼女の男役姿もどうやら今度こそ『思ひ出の十七年』となるらしいが、さて何が彼女をさうさせたか―誘導の不調でもなくまた結婚でもない、只『私の大和撫子として力強く生きるため』だと聞く。矢張り日本女性が落つくさきのあこがれは家庭らしい

さて以上述べたやうに、ある程度まで教育の本質を闡明して見ると、映畫といふものが、かゝる教育上に如何なる意味を有してゐるかが、自ら明かになつて來る。教育の效果をあげるために實際の教授上に於ては從來種々の方便物を使用して來た。寫眞とか、標本とか、或は標本模型の如きものは、何れの學校に於ても必ず備へつけて置かなければならない方便物と認められた。教科によつて、これらの方便物によらなければ、教授の效果をあげることが出來ないものと思はれてゐた。

かういふふうな教授方法に於て映畫といふものを從來の方便物に比較して見れば、他の如何なるものよりも優れてゐる。かく言へば私の映畫に對する論旨は既に解決をつけたやうであるが、簡略しく教育上に於て映畫のもつ教化的價値に就てふれて見よう。

不連續線

女房聯想

フェミニストといふ譯ではないが、何を見ても、何を聞いても、すぐ細君のことに結びつけて考へたがる男がある。

道ですれ違ふ女を見ると

『あれは獨身だらうか、それとも誰かの細君だらうか』

と思ふ。

明かに誰かの細君とわかつても

『美人は美人だが、うちの女房に比べると、愛嬌がないな』

と考へる。

百貨店の飾窓に陳列してある新柄の衣服の前では

『あれを女房に着せたら、さぞ似合ふだらう』

と空想する。

人力夫を見れば

『あれも女房があるだらうか』

と察して見る。

そして、ある大きな銀杏の老樹を見た時、しみじみと吐いた。

『銀杏や松や櫻などは、若くて大きい奴程打ちがあるが、女房だけは、若くて大きいのは御免だな』

便り三つ【中】

岡崎撒男

田中兒―。

音樂とレコードの中から兄のボンズ師とあの眼鏡が覗かれるやうだ。僕も聰兒が臓器となつた時のほろ苦さを知つてゐるだけに、何かその時の中における兄が僕の中の二つのものを一つに合致させて與へてしまふ。それで押し通して少しづつでも形を與へて來ることは嬉しい。今度あの松竹座から浮彫にまがつて入舟川へ下る時の途中へ小さいながらも一つの店をもつたことをきいて、いろいろとその店の中を想像して見た。キット兄の坐つてる横には、これは賣りませんといつた本がならんでゐるのではないだらうかと、そんなことを考へても見る。

阪で最近聞いた兄のモーツアルトの『戀愛の時』の演奏は兄のレコードを樂しむ種々の姿を於へさせてくれた。僕もあれは聞いた。よいものだが、僕の現在の心境では何か靜かにあの曲を樂しめない氣持だ。それにつけても兄のシューベルト大人のあの清新な高朗を樂しみ得る現在の心境がうらやましい。

國際情勢の故でもあるまいか、とにかく腹の立つことおびたゞしい。見るもの聞くものすべてが腹の蟲にさわる。結局、それは自分自身にかゝつて來るんだからやりきれない。こんな氣持ではやはりベートーヴェンのピアノソナタが自分に近く感ぜられる。先日もある茶房で誰かの演奏したヴァルトシュタインを聞いて久しぶりに自分を慰められた。百番以後のソナタはもつと俺に近いものなんだがどこにもないので聞けないでゐる。あの現實的な反抗は、僕の内部で同じ相棒を見つけた喜びに力づけられる。然し、それよりも以上に晩年の四重奏曲に自分の魂のよりどころを感ずる。そしてふと顔をそむけて觸れる者は稀なりといつた言葉が思ひ出される。何處をむいても寄り所のない生命の淋しさといつたものを感じ、靜かな人間の愛情といふものにさからつて、たゞ獨り己れを支へようとして疲れ切つた時あの作品の一三一番の三、四重奏や一三五番の三重奏から四重奏への音に耳をそばだてたら、誰しもそつと眼を閉ぢたくなるだらうと思ふ。その時に寂にあたゝかなものを感じたら、生命のいとほしさと云ふ感じに、強くうたれるのではないかと思ふ。

何んだか變な調子になつて來たから止めよう。又、先はこの時に向つて來るやうだ。本は古い横田秋谿の作品を全集でよんだ。新しいものでは林語堂の『生活の發見』を面白く見た。もし見てゐなかつたら一度眼を通すことをすゝめたい。虚無的嗜みたいなものだが……。では兄も元氣で。發本、隨筆でもみつかつたら報告して呉れ給へ。

京日歌壇　『秋季雜詠』　北原白秋選

京城　山田築笠

プラタナス葉表に透る朝日影和らぎ初めて秋さりにけり

ひさびさに黙されし今朝プラタナス幹の暖さしみじみとよし

ふきたての板塀の光り黒々と北風の秋を思ひさびしむ

金海　恩田操

影はややゆたけしと思へ向つ嶺の山はむら薄み黒りたり

秋まひる日ざしはあかし山背の谷を稲きへ目にしみるがに

爽涼の色づきあかき岩山をころぶがごとくくだりきたるぬ

群山　桑野青路

侍近き庭番の草にふと佇ちて蟋蟀の啼りにわが聽れにけり

靜かなる朝コスモスの咲き闇る庭際に佇ちて聽き惜あり

京城　三谷近子

露草の伸びほゝけたる垣際べにさるびやの花鮮に咲きにけり

さるびやの花とたわむ夫ころの吐く息ははや白くなりにけり

現實は今に籠るし晝寢に故郷の味を噛みしむ

秋季雜詠　十月廿日締切▲官製ハガキに一人一枚三首限り認め京城日報學藝部『京日歌壇』あてのこと

待望の名篇

愈よ發賣！

昭和十五年版　朝鮮年鑑

半島における最高唯一の綜合百科全書たる朝鮮年鑑が愈よ發賣となりました、時局下半島一年間の出來ごとは勿論、政治、産業、經濟、文化其他各方面の活動ぶりを遺憾なく網羅し、殊に別册附錄『朝鮮人名錄』は何人にも參考となる寶玉篇です、賣切れぬうち直ぐ最寄の京日支局、販賣店へお申込み下さい

定價　一圓二十錢　送料　二十一錢（地方）

發行所　京城日報社

寶塚ショウ　黃金座で公演

東京寶塚劇場寶塚少女歌劇團ショウ一行の六十餘名が賑々しく來城、昨十一日から黃金座に當地初公演を行つてゐる一行中には映畫でお馴染みの霧立のぼる、野鎖霜藏、瀧谷正代、澤村紀雄、有馬隆、森健二、大澤健司、田島辰夫、村田洋夫等寶塚劇界の俊鋭に宮月美惠子、武智豐子、北川美枝子、柏正子、櫻丘千紗子いづれも唄と踊りの腕力スター陣である。同一行の當地出演は十三日までの三日間で終ば滿洲方面の巡演に移る【寫眞は一行の主なるメンバー】

映畫ニュース

山中貞雄の遺志繼ぐ作品

中支の戰野に非業半ばに陣歿した山中貞雄監督が生前企劃してゐた『木曽町三筋道り』を取り上げて親友知己の手で製作する事となり、その前夜は常々一ヶ年を經た今日前進座一黨並びに東寶からは山田五十鈴、高峰秀子、千葉早智子等の應援出演により故原監督の他故人と生前親交のあつた友人の協力によつてこの程完成をみた

次週番組

京龍館（十六日から十九日まで）▲新興京都作品、駒田正彦監督、市川男女之助、高山廣子主演『流飛脚日記』▲新興東京作品、青山三郎監督、眞山くみ子、淡島みどり、新田實主演『母子船頭唄』▲新興京都作品、押本七之輔監督鈴木澄子、澤晉新八郎『怪猫五十三次』

京城劇場（十五日から十九日まで）▲新興東京作品、久松靜兒監督、河津清三郎、眞山くみ子主演愛國浪花節特譲『男一匹』▲新興京都作品、木村恵吾監督、市川右太衛門、宮友和歌子主演『愛染獅子』▲京日ニュース

浪花館（十四日から十九日まで）▲東寶京都作品、渡邊邦男監督、長谷川一夫、入江たか子主演『越後獅子祭』▲東寶東京作品、成木錦太郎監督、岸井明、花井蘭子主演『唄へ河風』▲RKO映畫ウィリアム・サイター監督、ジンジャー・ロヂャース、ジョエル・マックリイ主演『一番大事の…』▲京日ニュース

喜樂館（十六日から廿一日まで）▲日活京都作品、松田定次、片岡千惠藏、月形龍之介、市川春代主演『清水港』▲日活多摩川作品、村田千榮子、井染四郎主演『紺屋の旗』▲パラマウント映畫、クライド・エリキット監督『…』

學藝だより

音樂コンクール　新人音樂家の登龍門とされてゐる本社主催第四回全朝鮮音樂コンクールが本日まで府民館で催される、一般の入場料は五十錢均一

◇生長の家講演會　松尾女史の來城を好機とし生長の家朝鮮婦人讀書會では十月十四日、本町三丁目日興堂に於て午後一時より個人指導、午後七時より『生命の…』講演會を開く

新刊紹介

▲死―死の意味―（ポール・ブールジェ作、廣瀬哲士譯）この小説は死を恃みつゝ希望と死に對した者と、良人に殉じようとした美しい若き妻、及び戰爭に召出し後送された青年士官の宗教的悲痛は死の三ツ巴の心理的葛藤を描いてゐる。スタンダール以後における心理小説家として著名なブールジェは本書によつて日本人にも親しまれるであらう。一圓六十錢（東京麹町・九段坂下、東京堂）▲世界と現實（十月號）時事評論解説人物評傳、十錢（東京・丸ノ內二ノ十二・日本國際協會）▲商工（十月號）歐洲動亂と我が貿易特輯四十錢（東京・京橋・銀座西八丁目・日本商業通信社）▲食養研究（十月號）食養と態度の問題、秋の食養問題外　國立國際病院食養部　三十五錢（東京・深川・陸軍糧秣本廠内糧友會）▲大陸開拓文藝（九月二十日、東京・四谷・南町八八、大陸開拓文藝懇話會）

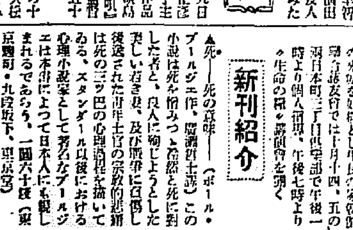

近代人の　赤から赤　赤毛染

專賣特許　染料一品一劑で　染め上り美しく自然色

ナゴンは人間の毛髪だけを染める爲に、始めて…

帝國大學化學實驗室で研究完成の白毛染

白毛染はカブレなくても毛髪を痛め、又は皮膚の病の原因ともなる事を御承知ですか！ナゴンは飲んでも害のない程です。從つて安心して永年御使用に差支ありません。一生の健康、殊に子孫に及ぼす影響のため、安心なるものを早くナゴンの御使用をおすゝめ致します

長所

ナゴン納言

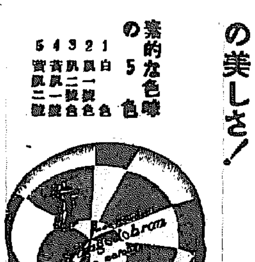

★お顔にかぶさるコナでなく

★お肌にしツくりムラなく、なじむプリマウスパウダーの極微粒子コナ白粉です！

★一日に何度もパフで叩く……そんなコナとは比較にならぬ……生々と一新されたお化粧上りの美しさ！

素的な色味の5色　1白色　2肌色　3肌一號色　4肌二號色　5黃肌二號

プリマウス・パウダー（世界一流の極微粒子）で・とても美しくつく劃期的コナ白粉

コナタンゴドーラン

株式會社宇野達之助商會・東京大阪

母乳がなくとも牛乳とロロンで

★母乳代用に一番よいのは牛乳ですが、牛乳だけで乳兒を育てますと、發育がおくれ、からだも弱くなります。

★それは、牛乳には發育に大切な榮養分が足りないためです。それ故、牛乳にはぜひ添加料を加へねばなりません。

★育兒糖ロロンは、二種の含水炭素に、ビタミンB・アミノ酸・燐酸カルシウム等を配した牛乳にない理想的の牛乳添加料です。

★牛乳にロロンを加へますと、不足榮養分を補ひ、また牛乳の消化をよくしますから、まるまると丈夫に發育します。

最も進んだ牛乳添加料　育兒糖　ロロン

一圓五〇　二圓七〇　有名藥店にあり

發賣元　株式會社武田長兵衞商店　大阪市東區道修町

製造元　大阪　武田榮養化學株式會社

赤ちやんの標準體重

月	男	女
1ヶ月	一貫〇六四匁	一貫〇一一匁
2ヶ月	一貫三八六匁	一貫三〇九匁
3ヶ月	一貫五八八匁	一貫四九二匁
4ヶ月	一貫七七二匁	一貫六三六匁
5ヶ月	一貫九三四匁	一貫七八二匁
6ヶ月	二貫〇四〇匁	一貫八七三匁
7ヶ月	二貫一一二匁	一貫九五五匁
8ヶ月	二貫一八七匁	二貫〇四六匁
9ヶ月	二貫二四五匁	二貫一二〇匁
10ヶ月	二貫三一四匁	二貫一八四匁
11ヶ月	二貫三七七匁	二貫二五三匁
12ヶ月	二貫四三九匁	二貫三一二匁

冊子「育兒の知識」無代進呈

武田發賣品

29(7)616

黃金座　映畫は日活　寶塚ショウ大公演　十一日より三日間　入場料　一圓五十錢

喜樂館　日活　十月十一日より　公園裏の兄弟　特種漁り　地獄の蟲　8,25 5,50 4,11 1,41 10,30 / 8,00 1,51 / 7,05 2,56 11,00 / 8,45 4,16 12,20

中央館　ニュース　まぼろし人船　北海の子　女片手無念流

京劇　大衆席三〇錢　狂戀女師匠　獨逸西部國境線　愛情一筋道

赤ちやん教育　地中海　東寶映畫　ニュース　女の室　十月九日より上映　.40 2,45 10,50 / 1,30 4,30 12,35 / 8,40 4,40 12,45 / 8,55 4,55 1,00

浪花館　東寶映畫　十月十日より上映　ニュース　水戸黃門漫遊記（前篇）　水戸黃門漫遊記（後篇）　暗黑街の彈痕　9,30 6,40 2,30 / 6,50 2,40 10,50 / 8,00 3,50 12,00 / 9,20 5,00 1,10

朝日座　十月十五日より六日間　お馴染の　猫八珍藝大會

大陸劇場　十月十三日より上映　ニュース　地下の怪盜　7,15 4,11 1,23 10,30 / 7,37 4,31 1,43 10,50 / 8,42 5,36 2,48 11,55

京龍館　十一日―十五日　五日間　本日　ニュース　海を渡る鷺　白鷺　怪猫　6,40 2,25 / 7,30 3,15 11,10 / 7,50 3,35 11,30 / 9,15 5,00 12,55

明治座　松竹キネマ　自九日至十五日　桑の實は紅い　ニュース　10,20 / 6,50 3,15 11,46 / 7,20 3,44 12,15 / 8,49 5,13 1,49

堀部安兵衛 (82)

一龍齋貞山（演）　矢島健三（畫）

奸策（一）

安兵衛は御役所へ參りまして追々に馴染も出來ました、自然同類相求め、同病相憐れむとか申しまして、安兵衛も己れの心の赴きまする儘にしかんを求めません。それ故大野九郎兵衛の處へはたつた一度顔を出した切り、門を通つても決して立ち寄るなどといふ事もしません。変節よ者は悪党の人ばかりですね。も人といふものは勝手なもので、どうしても自分の心の赴かん所へは參れといふても參れぬものです。またよくない者はよくない者同志で往來するものです。すると、安兵衛が懇意にしてゐる中に御納戸奥五郎別伴といふ人がある。この人は五石三人扶持で目付役を勤めて居る。五石三人扶持といふのは誠に身分が輕い。安兵衛は二百石以上頂いて居る。けれども身分の高下などを論じまするやうな人ではない。その御納戸奥五郎とは至つて懇意、今日も今日とて安兵衛、奥の部屋に用も無いのに大安坐をかいて、チビリ／＼と瓢箪で酒に飲んで樂しんで居た。處へ參りましたのは御納戸奥五郎、此の友達、退屈も何もありません、案内もなくズイッと奥へ入つて來た。

興「イヤ堀部は御主人、相變らず石上つてお在でだな」

安「ヤア、どうも御納戸、宜い處へ來なすつた、サア／＼茲へ御座りあれ、御粗末だが一獻參らう」

興「これは早速頂戴致す」

などと打解けた仲でございますから御納戸奥五郎御納戸の側へ坐り込んで、差しつ押へつゝ酒宴を初めました。

安「時に御納戸、御主寺の門學といふ御坊を貴公御存じか」

興「アゝ能く存じて居る、あれは御役所では名高い坊さんだ、住持より門學の方が隠然とそうして居る人物だが、名聞と云ふ物をとんと好まんで、それ故、矢張り御主寺の納所で通してゐる、イヤもう内々が一段と立ち勝つて居る、本來ならあれは一寺の住持になるべき御坊は彼が大好きでな」

安「ヘヽア大夫は御懇意で」

興「されば、了簡は如何にも多能で且つ情の深い、如何にも才に長けてゐる處が大きに大夫の心に適うて居るやうだ。又了簡も大抵大夫を知つて、始終もう出入りを致して居るやうだ」

安「ハヽア、那者も先達一寸御目に掛つたが、中々立派な出家と承知致した」

興「さうか、時に堀部、今日は其許へ一寸密告致したいと思つて罷り越した次第だが……」

安「密告、何んだ」

興「外ではないが、大野九郎兵衛の伜郡右衛門、彼に阿呆よて、始終出入りをするのが玉曲七郎右衛門、近藤飯八を初め、どうも心の良い輩ばかりだ、何か奴等は始終大分酌んで居る樣子、何かあつたらば貴公等を陥穴へ陥落さうと惡い相談を興して居る。必ずとも御油斷あつてはならん、此の段一寸御忠告致す」

安「ハヽ、左樣か、それはどうも御納戸氏御親切千萬辱い、併し御心配は御無用だ、安兵衛武術心に少しも齟齬がない、吾等には誠に天丸が御籠して居る、小人共が何を企んだからとて、物の數とも心得ん」

興「ではあるが、明夜の障は防ぎ難いとか云ふ事がある、小人の奸策にしろ油斷を致すと陥穴へ陥るやうな事になる、御油斷あるな」

安「御親切は忝い、決して油斷は致さん、サア今日は御納戸ゆるりと遊んでなさるが宜い」

酒も差しつさゝれつゝ酒宴の最中、

若黨「エ、申上げます」

安「何んだ」

若「唯今、玉曲七郎右衛門殿、近藤飯八殿お出でございます」

今噂をしてゐた二人だから御納戸と堀部が顔を見合した。

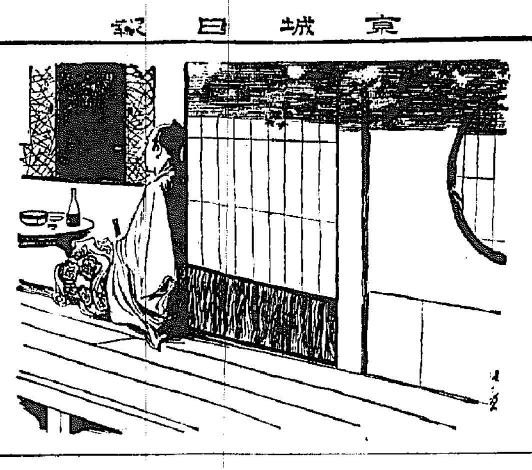

朝鮮汽船出帆廣告

一、釜山出帆
麗水行（急行）每日 午前十時 午後八時
馬山行（急行）每日午前九時五十分
木浦行各港寄港每日午後一時
元山行（急行）月廿回午前九時
鬱陵島行 三日、八日、十七日、廿二日、廿五日
九龍浦行（每日）夜半十二時
一、木浦出帆
濟州島行 每日午前九時
釜山行各港寄港每日午前十時
一、元山出帆
釜山行（急行）月十五回

辰馬汽船仁川出帆

京城行 龜鶴丸 十月十八日出港
興亞海運株式會社 仁川府本町四丁目 電話丸一二三番

しのぎよい頃合ひの冷氣も
婦人病にはまことに毒です

女性の特殊な事は改まつて述べるまでもありませんが、この特別組立のために、冒が敏いかと云へば冷氣感冒等に犯えることは、男性と變らない欠點を持つてゐます。

ところがこゝに子宮のある事は忘れる事が出來ません。子宮の健全である事の絶對に必要といふのは敏感で冷氣感冒によれば敏感に響くものであり白帶下の伴ひ易いものでありますが、閑散あればこの箇所により冷氣の子宮のあたりも強く、婦人病が増悪するものです。

婦人病・姙娠を達する臓器の更新法

秋に入つたばかりの頃では、高温と湿潤と相當の温差のあるものですが、暑さでは、慣されて來てゐるが、冷氣に對する抵抗が全然無準備で來た爲めに、この冷氣による子宮の被害は思つたよりも多いものです。それほど子宮は敏感に出來てゐますが、しかしかうして起ふ帶下は、云はゞ、臓器の刺戟で惹起した出血のもので、消毒劑でもあれば、そこから大事を惹起す事も稀で、普通治療出來る程度のものですが、

所がこゝに病的な出血があり、これが冷氣の刺戟を被つて伴ふ帶下は、これは單純でない白帶下であり、治療も根本よりかゝらねばならないし、既にこれは病狀も進行したものであるから、捨て置いてはとめどなく病狀も惡化するのであります。この出血の原因となるものは、病毒の炎症によるものが、まず大多數を占め、この中には未検査子宮の腫瘍なども含まれてゐます。病狀のこゝまで經過したものであれば技術の被害も伴ふし、一二の對症療法など到底追ひつけるものでなく、こゝで必要となるものは、お頭の數種が聯絡した、婦人病の協力療法です。

この協力劑として、數種の療法の集まるものが、現在帝國大學病院始め全國有名病院使用のワセトン球です。これの第一に擧げるものは、内部の細かに行き亘る消炎作用であり、これによつて炎症の原因もすつくり消滅出來るのでありますが、續いで消炎收斂作用が、殺菌消毒療法の協力も得て白帶下を止め出血を止め、疼痛を止め、それぞれ働いた局部の肉を更生さすヴイタミンAD細胞新生療法の期間によつてこの解消も一入早め、かうして子宮の正しき恢復も、直ちに實現するものでありますが、新たに、

女性ホルモン臓器療法もこの特別組合せを成功して、子宮と連繋した卵巣喇叭管の異常も、用血塞痛を止め、姙娠に支障のない機能に引き戻し、そしてこの協力療法によつて發眺しく伴ふ婦人病の症狀も絶えて平癒に返ります。使用後よく流れ出ない高級藥であり、大阪の專門界權威醫學博士によつて發表した程、全國の信頼集まる婦人藥です。

腰痛もこしけも消えて

腰に痛みが出てきました
島田市名城　嶋名　歐江

先月は早速女性の新生理學とワセトン球お送り下さいまして誠に有難う御座いました。お蔭で大變腰の痛みも良くなりました。不快なこしけも少くなりまして日に日に元氣になつて參ります。これも皆ワセトン球のお蔭と深く感謝致し喜んで居ります。

ワセトン球定價は六球七十錢十二球一圓二十錢、卅六球三圓四十錢、一四四球十三圓の病院納入用も販賣上おわけします。全國有名藥局、デパートに御座います。お求めは他品と間違はれぬよう必ず帝大病院使用「ワセトン球」と御指定下さい。品切れはすぐ左記へ（カワセ、フリカヘで、送料各十五錢加へ）お申込み下さい急送す。代金引換の御注文は内地に限り致します。

無代進呈 婦人病療法の秘訣を公開した「女性の新生理學」左記へハガキで申込めば急送します。

東京市芝區琴平町十三番地
總發賣元 合名會社 河原商店
振替東京三五二〇〇番 電話芝(43)一六八五・二〇二五番

本品は頭髪に基き最も近代的なる二つの法則に基き特許を有す
專用箱入最新特性

拔毛防止にはビタミンF配劑の

メデカ ポマード

朝鮮土産にツルチュク

內科一般 特ニ呼吸器、心臟、胃腸、レントゲン科

佐藤內科

病室完備
院長 醫學博士 佐藤小五郎
京城永樂町 電話（本局）二八八四・五八八四

中古改造德用革靴

◎地方中古改造黑革德用編上靴（中古修理スミ）
A品 五圓三十錢
B品 四圓五十錢
C品 三圓八十錢
中古黑革編上靴に中張を打ち改造修理したる丈夫向、勞働用に德用品
足袋の文數をお知らせ下さい

◎地方中古改造黑革德用短靴
A品 四圓八十錢
B品 四圓三十錢
C品 三圓五十錢
地方の中古短靴に中張りを打ち改造修理したる丈夫向德用品
足袋の文數をお知らせ下さい

◎現品御覽の上不向の節は取替返金御自由
名古屋市東區清水町局前
卸問屋 松山合名會社
電話東六二一九番 振替名古屋一一五一一番

靴を丈夫にする サンエッチ 靴クリーム

最高級品 HHH

專賣特許（獨法）

糖尿病の最も新しい療法とは？

ホルモン・ビタミン

糖尿病患者に最も不足するビタミンCを豐富に補給し、安定性インシュリン様物質の緩徐持續的なる作用により、從來困難とされた內服治療を、最新の學說に基き苦心研究の結果創見された新療法劑である。
……詳細なる文獻送呈……

精力減退、疲勞、口渇等糖尿患者の苦悶とする諸症狀の消失著明にして高血壓に對しても良效を奏す

天然ビタミンCとして醫界に擴く賞用せらる

ヂアベトン

・價格低廉・
錠劑 一〇〇錠 一・二〇　三〇〇錠 三・四〇　五〇〇錠 五・二〇
散劑 二〇瓦 一・一〇　五〇瓦 二・四五　一〇〇瓦 四・二〇

大阪市東區道修町四丁目
發賣元 日本藥品洋行
振替大阪二一一六一番

腸にわかもと

カルタ

補血強壯劑
ライオン純ブドー酒
日本藥局方
オーケー印ブドー酒

●旅行！おつと待てノーシン忘れちや大變だ●

ライオン歯磨

ねる前の……ライオン歯磨
ムシ歯にならぬ

健康御希望の方はライオン歯磨へ！

ライオン歯磨は其獨得の殺菌力により、睡眠中繁殖する口中の細菌を完全に驅逐し、歯と歯齦の抵抗力を強化し、凡ゆる口腔疾患を豫防します。

157

陸海軍御用藥

胃腸病・肺・肋膜に
中島の忠勇征露丸

明色クリンシンクリーム

別人の樣に垢ヌケする
新入浴美容法

入浴前にお顔にクリンシン・クリームを一寸すりこみておくと、お顔にシンから垢ヌケして別人の様に美しくなりますので、この美容法が歐米婦人の間で盛に流行してゐます。

▲方法――入浴前にお顔を明色クリンシンを顔から首に隈なくすり込み、お湯に入るのです。お湯の中でじつとしてゐると、湯氣のため毛穴が充分開き、特殊の美容成分が皮膚の深部に吸收されて素晴しい美容作用を營み、一方ではこのクリーム特有の強力な清潔作用で、毛穴の垢や汚れがグングン表面に吸寄されて來ますからお湯から上る時にギュッとしぼつたタオルでその汚れを拭きとります。

入浴前のクリンシンで見違へる程美しくなる

急速度垢ヌケに一等の秘法

▲クリンシンの世界的流行！

歐米に於てもクリンシンの流行は非常なもので從來の凡ゆる洗顏料やクリーム類は旣に時代おくれとなり、最近の統計によりましてもクリンシンの使用量はあらゆる化粧品中の首位を占め、ために歐米婦人の美が一段と増したとさへ謂はれてゐます。

一品で五つのクリームの作用

1 洗顏クリームの作用
明色クリンシン・クリームは、湯も水も石鹸もいらず、一寸すりこんで拭きとるだけで、毛孔や皺孔の奥までスッキリと清掃して、今までのいかなる方法で洗顏なさつたよりもずつと清潔な皮膚になります。アブラ顏の方の洗顏にもこれくらゐ良いものはありません。

2 コールドの作用
明色クリンシン・クリームはアレ止めとしてもコールド以上の効果があり、しかも普通コールドに比して二三倍お徳用です。

3 榮養クリームの作用
明色クリンシン・クリームには、榮養強壯の美容成分が多量に配合されてありますから高價なる榮養クリームで洗顏なさる事は、同時に最も優秀な榮養クリームを併せ用ひたと同じ効果が得られます。

4 下クリームの作用
明色クリンシンで洗顏しますと、皮膚その他のお化粧に最も適した肌理になりますから、化粧下クリームがいりません。それに、かうしたお化粧には今までに見られない美しいツヤがあります。

5 マッサージクリームの作用
明色クリンシンの滑りの良い、滑り具合は、一流のマッサージ・クリーム以上ですし、同時に皮膚に優秀な美容成分を與へますから、一石二鳥の效果が得られます。

國策順應のクリンシンの新裝品出づ！

國策に順應したスマートな新裝品が出來ました！
新裝品 定價 七十八錢

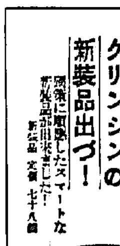

定價 一圓七十八錢

明色美顏水

白色 肌色 濃肌色

複合粒子でズバ抜けて美しく附く水白粉！

時間が經つ程一層美しさを增す！

粒子に素晴しい新工夫

▲「複合粒子」の白粉は何故特別に美しく附くか？

これまで白粉はキメが細い程良いと思はれたものですが、明色美顏水、明色粉白粉、明色練白粉はその細いキメに、更に微妙な新工夫を加へて一層效果的な巧妙な形態に化成してあるのです。ズバ拔けて美しく附く事、不自然なくらゐお化粧保ちの良い事、また附けてから時間が經つ程一層美しさを增す事等の素晴しい化粧效果は悉く、この精巧微妙な「複合粒子」の作用によるのです。

定價 一圓 四十錢

3―29

十五年度以降に於る 産米増殖計畫成る

公表は農林省當局と折衝後

帝國食糧の給源地朝鮮における産米の増殖は目下の急務であるとなし總督府では昭和十五年度以降における朝鮮産米増殖計畫を樹立した、而してこれが増殖計畫の内容は農林省との折衝後でなければ公表せぬとのことで本府農林局では絶對秘に附してゐるので判然せぬが、一應打切りとなつてゐる舊産米増殖計畫に含まれてゐる所謂不成立水利組合五萬九千町歩中設計の完了してゐる分は昭和水利組合を中心に積極的に復活され、新に新増殖計畫に含まれることは略確定的である

なほこの不成立水利組合五萬九千町歩中全く見込み薄のものは今回の計畫に入れられぬところもある模様である

石油聯合會 設立認可申請

鮮内の石油及石油製品の販賣統制の強化については内地の如く販賣會社制度によらず既設の同業組合を基礎としてこれを擴充強化する方針の下に四石油販賣同業組合、二重油販賣同業組合を以て統制の中心たる石油中央聯合會を設立することになり目下總督府に申請中であるが、之が理事長には内務部長級より天降る模様である

北鮮製紙總會 廿八日に開催

北鮮製紙化學工業では九月末決算を締切り目下精算中であるが二十八日午前十時より朝鮮ホテルに定時總會を開催

一、當期諸決算案並に利益金處分の件（年一割配當の豫定）

二、定款變更の件（改正商法により總會の開催場所を京城府以外の東京と定む）

滿洲よりの雜穀 輸入の數豫想量

粟は大體二百五十萬石か

滿洲産雜穀の鮮内への補食として滿洲雜穀を入れることとなつた總督府では滿洲國側とも打合せの上萬全を期してゐるが、雜穀の輸入數量は農林省とも打合せの上、十四年産米を總じ内地に如何ほど移出するかにより決定するので目下のところ確定的でないが大體滿洲粟二百五十萬石、高粱及び大豆七十萬石、内地中米粟萬石、計三百五十萬石見當を入れることになるのではないかと見られる

而してこれが輸送は本年十一月から明春四五月にかけて最盛期にあるので本府では資金及び付輸送の萬全を期するため滿洲國に派遣することにならう

を中心とする雜穀輸入業者の自治的統制組合の結成を慫慂してゐるが、一應各地の組合結成が完了すれば、これらの組合を統轄する滿洲雜穀輸入協會を創設するため中央組合を結成することになり早くも準備を進めてゐる

を解說する、なほ右總會には副社長候補立止氏が廿六日入城出席する筈

國際工業會社 來月下旬創立

【東京電話】航空燃料製造設備の資材が目下の窮乏を痛めるに鑑み津田鐘紡社長は所謂の發展を圖るため國際工業會社（資本金三千萬圓）を設立すべく、創立準備を進めてゐたがこの程準備略整するに至つたので愈よ來る十一月一日第一回拂込（四分ノ一）を徴收し、同月十五日創立總會を開催する運びとなつた

なほ津田信吾氏（鐘紡）が社長に大西郎氏（日本窒素）が副社長に就任する事に内定して居る

イングランド銀行は再利下げか

【ニユーヨーク十一日同盟】ダウ・ジョーンズ通信社ロンドン支局電によれば去る九月二十八日四分より三分に引下げられたイングランド銀行公定歩合は再び引下げられるに至るのではないか、また一部の間では今回の下げは十二日に行はれるのではないかと云ふ觀測もある模様である

既定 造林事業完遂へ

不足樹木は三千萬本程度か

總督府の造林計畫遂行に要する十五年春の造林用苗木は約二億六千百本に達し、このうち新規在府に植林するアカマツ、タロマツ、カラマツ、テウセンカラマツ、テッセンマツ、クヌギ、ヤマハンノキ、ベリヤハンノキ等の所要數量は大體一億七千萬本であるが、本年は南鮮地方における旱魃により幾分減殺しこれ等苗圃の生産見込數量は一億四千萬本にして差引三千萬本不足を來すこととなつた

依つて農林局ではカラマツについては長野縣からの移入手配を了り、爾餘の不足補塡についてマツ類、ナラ類、ハンノキ類等の播種造林又はポプラの挿木造林を全面的に行ひ用材林造成、砂防造林並に補助造林等既定の各種造林事業を完遂することに方針を決定した

トラックの買收

豫定の七割まで完了

河合朝運副社長釜山で語る

【釜山電話】決算打合せの爲東上中の朝鮮運送副社長河合治三郎氏は十二日朝釜山上陸"あかつき"で京城に向つたが釜山で語る

トラツク收買も豫定の七割まで完了し營業所も十二ケ所新設したが今議會には貨物自動車各社を現行自動車條令から分離すべき新法律案が提出されるから[illegible]

物資動用計畫は近い將來に實施に適した新法令によつて運用されることになる豫定である、小運送業の免許制度は内地では既に實施してゐるのだから朝鮮も今年中には實現の運びに至るものと考へてゐる、來月中旬重役會を開き總會は十一月廿日開催のことに決定したが配當は七分据置きである

上旬の米粟 輸移出入高

十月上旬米及粟輸移出入高は十二日財務局から發表されたが次の如くである（累計は十一月以降）

（イ）米輸移出高計（玄米換算）　單位石

	本年	前年
上旬	[illegible]	[illegible]
累計	[illegible]	[illegible]

（ロ）粟輸移入高計（單位石）

	本年	前年
上旬	[illegible]	[illegible]
累計	[illegible]	[illegible]

肥料資金の増額

更に五百萬圓要望

昭和十四肥料年度における肥料資金に就いては、東拓、殖銀の融資斡旋もあり、不足の貸出しには相當支へないが帝國食糧給源地として朝鮮米の大増産計畫を樹立、これを遂行せねばならぬので、十三肥料年度における大豆粕低利資金融通額九百萬圓だけでは不充分によつて増額が要請されてゐる、而して増加額は貸出の實績から見て少くとも五百萬圓を要し一千四百萬圓の低資が必要とされてゐる

なほこの要求は水田財務局長東上までに方針を決定して大藏省に折衝することとならう

國立種羊場 中鮮或は南鮮に

本府畜産課では明年度に於て中鮮又は南鮮に國立種羊場を新設、又各道々種羊場の擴充を圖ることとなり、これが所要經費を財務局に要求中である

日本ニコチン 工場建設に着手

成立し近く入荷を見る豫定である

去る七月設立した日本ニコチン工業株式會社工場は永登浦の工場地區の中心二千四百坪を買收直ちに工事に着手した、なほ社長は十二[illegible]

產金送電線 基本料金協議

總督府では來る廿四、廿五、廿六日の三日間遞信局會議室に電力業者、産金業者等約八十名を招集、産金送電線における電力料金決定につき協議することとなつた

組合統轄の中央聯合會 創設準備進む

總督府農林局では内地に呼應戰時漁業統制の全面的實施を圖へ取敢ず統制の第一歩として全鮮主要漁[illegible]

朝鮮より硫安 二萬瓲を移入

【東京電話】最近の電力及び石炭飢饉による硫安生産減少のため硫安の需給關係は悪化したので日本硫安ではこれが緩和のため朝鮮より硫安を移入すべく朝鮮窒素に對し交渉を進めてゐたが、この程二萬トンの移入を受けることに契約[illegible]

硫安增產協議會

近く業者らと打合

金肥殊に硫安の需要は近年激増の傾向にあり、然も帝國食糧給源地たるの見地から昭和十五年度より鮮米大増産計畫が樹立されることとなり、一方滿洲北支への供給を確保するとき朝鮮における硫安の増産が要望されてゐるので本府農務課では肥料需給と硫安の生産その他關係方面と打合を開き硫安增産に關する協議會の上、近く適切たる増産計畫を決定することとなつた

漁業用物資調査打合會

漁業用物資調査打合せ會は十二日午前九時から遞信局會議室で各道水産係主任及本府水産係職員等三十名出席北野技師議長で開會午後三時散會した

京城神社祭 銀行は臨休

十八日は京城神社例祭に當るので京城組合銀行では臨時休業することに決定した、尚朝鮮取引所では前場の立會受渡をせぬことになつてゐる

中旬の出貨豫想

木材の滯貨切り崩しに努む

鐵道局の十月中旬出貨豫想は出貨の最盛期たる石炭が前旬激増に伴ひ出廻り活況を呈するものと豫想され、又鐵石、黑鉛等重要物資動員の時流に乘り引續き活潑なる荷動きを見るべく、木材は最近滯貨著しい東邊道により在貨が激増してゐるが當局は之を極力促進してこれが切崩しに努めることになり荷動きも盛況の見込みである、セメントは[illegible]

內地の不況並に配給統制の強化に伴ひ該區なる出貨は豫期されないが引續き盛況を辿るものとみられる、このほか穀類、肥料、砂糖等の[illegible]

九月下旬の輸送瓲數増

九月下旬の鐵道貨物發送量は總トン數州七萬九千二百四十三トンで前年同期に比し六%の増加を示した[illegible]

東拓三氏滿洲傍系會社入り

東拓は十二日附で[illegible]

▲鮮内炭＝有煙炭廿九萬トン無煙炭九千トン

▲內地炭＝廿萬トン

▲滿支炭＝九萬トン計五十九萬九千トン

家庭用石炭の供給割當

家庭用石炭（煖房、厨房、ボイラー用を含む）の供給割當[illegible]

上海航路活況

朝鮮上海航路は中南支の經濟建設に伴ひ活況を帶び十月中旬航の慶安丸（朝郵）はリンゴ、海産物、雜貨等を滿載、斯況で引續き年內各航出貨申込も輻輳の盛況である

東拓異動

東拓では十二日附を以て左の如く支店長級の異動を發令した

[illegible]

京畿道の農耕地の擴大

京畿道内の國有地は二四、二二二町歩で[illegible]

商銀新浦支店好績

商銀の新浦支店が[illegible]

東拓の羅津支店長 森新京次長に內定

東拓の羅津支店長は十一月中旬若くは下旬開設の豫定であるが[illegible]

滿鐵の增資 原案通り承認か

【東京電話】大村滿鐵總裁は先月廿七日上京以來同社の增資問題に關して中央各關係方面との間に折衝を重ねてゐたが、右増資は滿鐵原案通り政府の內諾を得らると見込しが略ついたもの[illegible]

株式

和平論擡頭 強調

前場 平沼政府の和平論擡頭と共に一般買物多く[illegible]

後場 人氣は引續き堅く[illegible]

硬軟材料交錯

東亞土木强調

現株市況

米期 賣物皆無 不申

前場 問題の現物が公定價格では依然賣物がなく取引は閑散を極めてゐるので京京市場の方でも全く買賣がなく玄米、粳米全部正

原料は偏在

目下産地の出廻りは皆無に付て見ると無論作今は農繁期で農家は刈入れが忙しく籾を賣り出す迄に至つてない所が多いのと從來は値取引によつて籾の如きは公定價格より一斤に對し二錢近くも高く賣買されたものが急に公定價格で取引せねばならないので農家も賣り惜む[illegible]

賣物を物色

後場 賣物は依然手控へられて市面は極めて活氣乏しく無商內に推移した

卸商へ斡旋

各地正米市場

[illegible]

京城綿布仲値

[illegible]

一般商品市況

[illegible]

京日卸賣物價

[illegible]

關門商況（十二日）

[illegible]

養鷄飼料相場

[illegible]

仁川穀物出入（十一日）

[illegible]

東京國債

[illegible]

朝取短期（十二日）

[illegible]

大株短期

[illegible]

東株短期

[illegible]

仁川期米（十二日）

[illegible]

商品（十二日）

[illegible]

外市（十二日）

[illegible]

金融（十二日）

[illegible]

山一證券株式會社京城支店　公社債株式賣買引受募集　京城府黃金町二丁目一九八　電話本局 二三五一八・二三五二〇・二三五一九・七三〇七 振替京城二八八三三

聯券 福 吉村取引店

京城黃金町 仁川海岸町 株 マ 七商店

白井友之助商店

株式一般短期清算取引 中島政治郎商店 東京日本橋區兒町一ノ二

東亞證券 現物部 短期部

嶋谷汽船出帆

三和株式現物店 京城府明治町一丁目

大原證券會社 京城府明治町二丁目

本日ノ動キ

現物氣配

山本源作商店

堅實を誇り…をモットーとする 三田原取引店

朝鮮郵船 仁川定期出帆

嶋谷汽船株式會社

京城日報
朝刊
朝夕刊共十四頁

蔣政權を徹底的打倒
汪氏の運動は絕對支持
重慶の直接和平交渉說粉碎
支那派遣軍總司令部報道部長談
北支派遣軍態度を表明

【南京十二日同盟】汪兆銘氏の新中央政權樹立工作の急速なる進展に狼狽した重慶政府は最近しきりに對日直接和平交渉說を放送、これに對する內外各方面の反響を打診すると共に近來とみに顯著なる軍、政、財各部門の離蔣接汪的傾向の阻止に懸命となつてゐるが、支那派遣軍總司令部は十二日報道部長談を以て軍は抗日蔣政權と何等妥協的意圖を有せず、徹底的に之を打倒せんとするものにして、一方汪兆銘氏の和平救國策についてはあくまでこれを支持する旨毅然たる態度を表明した

皇軍 武力の飛躍的進展に依つて一地方政權に顚落した蔣介石政權は內には共產黨の滲透によつてその機能を喪失せんとし、外には惡評として各地に起りつゝある汪兆銘の和平救國運動の發展と歐洲大戰勃發とによる獨伊國家群の行動とにより窮境の一途に拍車をかけてゐる。抗戰陣營に陥つた蔣介石は凡ゆる詭謀を以て斷末魔のあがきをつゞけ、百方手段を弄して退勢に努めてゐるが、大勢既に決し大廈の崩れんとするよく一木の支ふるところにあらず。一昨日の双十節には湖南方面の快勝を大々的に宣傳し、中國は最後勝利を贏得まで徹し民衆を欺瞞してゐるが、笑止なりや

湖南 地區において皇軍の巧妙なる作戰により長沙、岳陽、慶敵など中央軍井個師、雜軍十數個師が潰滅的打擊を受けたことが皇軍の報道により判明し今さら民衆はその宣傳に呆れ果てゝゐる有樣である。最近蔣介石は日本と直接和平を交渉したことが支那側に傳へられてゐるが、これも亦全く彼等一流の宣傳であつて一つは以て日本側の氣心を打診せんとし一つは以て汪兆銘の中央政權樹立工作に水をさゝんとする反間苦肉の策である。帝國が蔣介石を相手として和平を議するが如きことの絕對にあり得ざることは嚴然たる政府聲明に徵するも明かである。軍が一意事變の處理に邁進し汪兆銘の和平救國運動を全面的に支持し重慶政府の潰滅をはかることは一貫不動の精神であつて、苟くもこの大方針の遂行を阻害する者あらば何人たるを問はず斷乎これを排擊するであらう。帝國が東亞新秩序建設のため中國に同憂具眼の士を求めてゐることは近衞聲明によつても明かな所でたとへ重慶政權內にある者でも容共抗日の非を悟り、蔣介石と絕つて我が事業に參加する者あらばもとより之を拒否するに吝かでない。今中國に和平を實現することは同胞民衆を救ふ唯一の途であつてこれ以上先の見えた戰爭を續けることは中國が亡國の一途を辿ることは明かである

軍官學校を猛爆擊

【〇〇基地十二日同盟】連日の西安爆擊に恐れをなした西安の敵軍官學校が西安南方廿五キロの小部落王曲鎭に逃避せるを察知した我が陸鷲山崎、內藤兩部隊は十二日午前九時四十五分これに殺到攻擊を加へ、全彈を軍官學校に投じて爆碎、同地は瞬く間に炎上した、敵の防空砲火は鳴りを潜めて我が猛爆に委ねるのみであつた

華縣、渭南空襲

【〇〇基地十二日同盟】午前の王曲空襲に引續き我荒蒔、山崎兩部隊は更に十二日午後西安東方隴海線上の重要據點華縣、渭南の二都市を爆擊、これに巨彈の雨を降らせ潰滅的打擊を與へた、また同日午後一時五十分離陸した部隊は華縣を中心に市內外軍事施設を爆擊、つゞく山崎部隊は午後二時渭南を爆擊、かくて隴海線は文字通り寸斷されるに至り

渭南再空襲

【〇〇基地十二日同盟】十二日午後の山崎部隊の渭南空襲に引續き更に隴海線の攻擊は山崎部隊より一する

南潯線開通式

【南昌十二日同盟】九江、南昌間約百二十キロの南潯線復舊工事たる永修、南昌間五十キロの鐵道復舊工事は九月上旬起工、我が佐藤（登）部隊の手で工事を急いでゐたが、このほど竣工し愈々十七日晴れの南潯線開通式を施行する

山西の殘敵掃蕩

【太原十二日同盟】一、鈴木部隊の一部は十日臨汾附近東南方において三百の敵と遭遇、これに殲滅的打擊を與へた、敵の遺棄死體七十、捕虜一、鹵獲品輕機一、小銃三十四、その他多數
一、鈴木部隊は十日山西東南部晉城の東方地區において一兩百の敵を攻擊、南方へ潰走せしめた、敵の遺棄死體二十〇、鹵獲品小銃二、其他
一、宮川部隊は九日山西北部神池西南一〇キロの宋村附近にあり約二百の敵を急襲、多大の損害を與へた、敵の遺棄死體三十、鹵獲品自動小銃一、その他
一、太田部隊の一部は九日より十日夜に亘り壽武東方軒崗鎭附近の敵を攻擊、これを潰走せしめた、敵の遺棄死體五〇
一、其他開田部隊は八日太原西北方十七キロの磁窰附近にあり敵を潰走せしめた、敵の遺棄死體二

廣西要地猛爆

【上海十二日同盟】陸軍報道部十二日午後四時發表
▲中支方面戰況 一、昨十一日海軍航空部隊は各大編隊を以て湖南省、廣西省及び內地の要地攻擊を敢行、それぞれ所期の戰果を收めた
▲南支方面戰況 一、南東飛行隊の各部隊は十數ヶ所の重要地に對し有効なる攻擊を實施、多大の戰果を收めたり

汚池街占領

【上海十二日同盟】陸軍報道部十二日午前十一時發表
▲中支方面戰況 一、一昨十日江西省北部地區作戰に協力せる海軍陸戰隊は南昌西方の敵に對し攻擊、これを殲滅的に爆擊し、同日汚池街を占領せり

拓相視察第五日目

道民は總起立
生氣滿ち溢る全南道

【晉州にて松田特派員發】金光郡守を迎へた全南道は新任知事の下に活動の中であつた、金光拓相が內務長官だけに一入のまた道民の喜びは大きく、道民は總起立して迎へた

ピチピチとした活氣が身にせまる、どこの部落に行つても到る所の道々にこの大事業を完成せんとする標語「躍進全南」「更生」等などの大旗が立ち道民の意氣は高く、下に甲斐々々しく立ち働いてゐるのだ

ソ聯の武力恫喝
芬蘭斷乎抗爭の肚
外相、ラヂオで米に愬ふ

コペンハーゲン特電【十一日發】十一日當地で傳へられた報道によればフインランドは斷乎ソ聯の要求を拒否する決意を固め、目下非常時體制に入りつゝある

政府の避難勸告に基き主要都市の市民は十一日朝來續々と安全地帶に立ち退きを開始し首府ヘルシンキ一市のみで十二萬四千人の市民が避難を開始したが人心は極めて冷靜で何等の混亂も見られない、避難開始と共に全市のハイスクールは閉校した、國境附近の住民は既に完全に立ち退きを終へた

一方外相エリアス・エルク氏は十一日ラヂオを通じて米國に呼びかけ、ソ聯の要求を拒否する旨の立場を明かにした、米國はフインランドの立場を見ざに表明、今やヘルシンキの高層建築の屋上には多數の高射砲、機關銃、探照燈が配置せられ、最悪の時機が訪れてソ聯の要求を容認するに至つた

ゲ空相ら訪伊
ム首相と重大會見か

ローマ特電【十一日發】信ずべき筋よりの情報によればゲーリング空相及びフオン・リッペントロップ獨外相は近くローマを訪問、ムッソリーニ首相と重大會見を行ふと傳へられる

ソ土協定成立

ロンドン特電【十一日發】デーリー・エキスプレス紙の報道によれば、かねて難航を傳へられてゐたソ土協定は十一日モスコーで調印を了した旨傳へられる

トルコが和平調停運動

【ロンドン十一日同盟】サラジョグル、トルコ外相の二ヶ月に亘るモスコー滯在を終へ十一日に至り突然モスコー方面からトルコが獨英兩國の和平調停を買ひ、ラヂオを通じて英佛側に働きかけてゐると傳へられる

英蘇協定に政治的意義なし
英國官邊で說明

【ロンドン十一日同盟】十一日午後成立を見た英蘇バーター協定の內容については何等政治的な意義はないといはれてゐる

閣議決定要綱を修正
政府この際讓步
修正限度、形式など檢討

【東京電話】外務省機構改革問題の紛糾に大臣の政府は十二日午前の閣議において阿部首相、野村外相、小原內相を中心とする從來に引續き午後四時四十分より首相官邸において外務省關係者たる荒瀨次官、山川次長、谷次官、武部企畫院次長が參集、外務省の對立意見について尤々協議を重ねたが、首相はその間に外務事務當局の意見を聽取し、なほ十二日夕刻の會議では內閣側においても案を修正させる限り、企畫院總裁、商工相とも協議を遂げたが、結局閣議決定要綱を修正させる限り、首相はその閣議決定に基き結局は讓步し、問題は解決する方針の下に引續き商工、遞信、拓務、逓信各省の間に檢討を重ねることゝなつた、この際政府は大局的見地より讓步し、問題を解決する方針の下に引續き外務省側と折衝の結果、修正の程度、形式などにつき檢討を進めることゝなつた

芳澤、山川兩氏
首、外相と會見

【東京電話】外務省紛糾問題に關し外務長老たる芳澤謙吉、永井松三、田中都吉、山川端夫、吉田茂、佐藤尚武、有田八郎、廣田弘毅、出淵勝次、小幡酉吉、松田道一の諸氏は十二日午後二時より丸の內國際聯盟協會に會合、荒瀨氏より前日來外務方面との折衝經過につき報告、今後の對策につき意見交換の結果政府側の意向を聽取することゝなり同四時芳澤、山川兩氏は首相官邸に至り阿部首相兼外相と會見、同六時會見を終つたが、同席上においては政府の確固たる意向を聽取したるに止まり會見後兩氏は再度國際聯盟協會に戾り首相、外相との會見顚末を報告、さらに協議を行つた

立案者としては
出來る限り盡した
『貿易省』立案の當事者　青木總裁と語る

【東京電話】外務省紛爭は十二日となつて世間の注視は外務省の一點に集中されてゐるが、元來この「貿易省」立案の當事者であり、紛爭の一年の責任を負ふ當の企畫院總裁青木企畫院總裁は事態を何と見てゐるか、十二日夕刻首相官邸に青木總裁を訪ねてその心境を聽く

◇問 紛爭が起してゐる事務當局の態度をどう見るか
◇答 紛爭が起つたことは遺憾と思つてゐる、然し私も永い間官吏をしてゐるので事務當局の氣持は分る
◇問 企畫院總裁として立案當時かかる騷ぎの起ることを豫想しなかつたか
◇答 全然豫想しなかつた、勿論ある程度の反對は覺悟してゐたが
◇問 なぜその反對を封じ得ることを心掛けなかつたか
◇答 立案者としては出來る限りのことをした積りだ、部局の綜合を伴ふことなら結局どのやうにしたつて反對は避けられぬのだ。これを全部納得させようといふことは全然出來るもんぢやない

青木總裁

◇問 反對を見越しかもこの紛爭を豫想しなかつたとすれば結局立案者の見通しが甘過ぎたといふことにならぬか
◇答 現に角これ程の騷ぎになるとは當時誰でも考へたことはなかつたのだから仕方がない
◇問 最初案の內容が事務當局といはず一般國民に知らされないでゐたのに一度部內で紛爭が起れば旬日を過さず、もし當局に最初から確信あればこの際斷乎たる措置を執つては如何
◇答 閣議決定は拜辭するが目下處理は外務大臣に一任されてゐるので自分としてはなんにもいへない
◇問 立案者として事件の責任を感ずるか
◇答 最早閣議の決定を見たことであるから閣僚の一員として十分責任の意を表する、しかしながら未だ圓滿處理の見込みあり責任云々は申上げられぬ

香港總領事館
全員總辭職

【香港十二日同盟】貿易省設置問題に關する外務省の反對運動に呼應し、香港總領事館においても本省總領事以下全館員は總辭職に合流するに決し、岡崎勝男總領事以下館員五名は十二日朝電報を以て上申した

谷外務次官
辭表を提出

【東京電話】谷外務次官は十二日午後、外務省紛爭を阿部首相兼外相に提出した、同次官は紛爭解決に努めてゐたが、內外の事態の責任をとり辭表を提出した

遞相、首相訪問

【東京電話】永井遞相は十二日午後五時十分首相官邸に阿部首相を訪問、外務省紛爭問題につき種々意見の交換を遂げ、同六時十分辭去した

柳川長官歸任

【門司電話】三週間に亘つて上海南京、廣東方面を視察中であつた興亞院總務長官柳川平助中將は十二日午後二時基隆より門司着の內台航路「高千穗丸」で歸來、門司に上陸山陽ホテルで休憩後午後八時卅分下關發特急「富士」で歸京する

畑陸相、首相訪問

【東京電話】畑陸相は十二日午後二時四十五分首相官邸に阿部首相を訪問、滿洲國視察より歸京せる報告を述べたのち、當面の諸問題に就き意見交換を遂げ同三時四十五分辭去した

廣東作戰部隊
に感狀授與

【東京電話】廣東四月作戰に多々たる武勳を擧げ特に安藤軍司令官より感狀を授與され十日右の趣き上聞に達した竹原部隊の馬淵部隊に關する感狀は十二日午後四時大本營陸軍部より發表された

本府辭令（十二日付）

產業技師　酒井淳三郞
願に依り本職を免ず

米大使外相訪問

【東京電話】グルー駐日アメリカ大使は十二日午後三時、外務省に野村外相を訪問、最近の諸問題を述べ、同十七分辭去した

人

◇伊藤日滿社長 京出張のため九日東京發、十五日午後二時廿五分入城、十七日退城豫定
◇永谷政一氏（東拓朝鮮支店長）新任挨拶のため十二日本社來訪
◇伊藤兵七氏（同府朝鮮工業協長）同上挨拶のため同上

畑陸相參內

【東京電話】畑陸相は十二日午後一時宮中に參內、天皇陛下に拜謁仰付られ所管事項につき奏上、御下問に奉答、同二時四分御前を退下した

山田、近藤兩中將
けふ參內、軍狀奏上

【東京電話】前中支最高指揮官山田乙三中將及び靑木良一中將は十三日午前八時九分東京驛着、直ちに宮中に參內、同十時三十分天皇陛下に拜謁仰付けられ軍狀を奏上する

【東京電話】前南支最高指揮官近藤信竹中將は十三日午前七時熱海驛發同九時十分東京驛着、直に宮中に參內、同十時 天皇陛下に拜謁仰付けられ軍狀を奏上する

十八日付の本紙は休刊

朝鮮春秋會の申合に基き、內地各新聞同樣神嘗祭當日の十月十七日は秋季新聞定休日と定められましたので、十八日付新聞は休刊することになりました、右御了承願ひます

朝鮮春秋會加盟　京城日報社

ジユピター複寫紙

工場鑛山技術員養成用
中等工業圖書
鑛工技術員養成!!
これこそ興亞國策遂行上の根幹である。
我が國民工業學院は孜々營々、一途工業教育の爲に拮据十年、當に國家今日の要望に應へ、工學界權威の苦心編纂に係る、幾十種目の工業教科書は、陸・海軍工廠はじめ內・鮮・滿各地千餘の工場・鑛山・青年學校・工業學校さては技能者養成所等に於て最高度に活用せられ、聊か興亞の爲奉公するを得たるは洵に感激に堪へず、益々自重研鑽、人的資源の充足に微力を竭さんことを期する次第である。
責任編纂
工博 持田 貫 三 / 東工大名譽教授 工博 中原 武 / 東大教授工博 田中 芳 雄 / 工博 竹村 勘 忠 / 工博 那波 光 雄 / 東工大學長工博 中村 幸之助 / 東大名譽教授工博 内田 祥三 / 東大教授工博 草間 偉 / 九大教授工博 山本 武 藏 / 東北大教授工博 荒川 文 六 / 東大教授工博 佐野 秀之助 / 東工大教授工博 宮城 音五郎 / 東工大名譽教授工博 關口 八重吉
【要用先千餘ヶ所】
六十餘種目完備!!
機械工學大意 一・五〇 / 機械工作法 一・五〇 / 工作機械及工具 一・二五 / 汽罐及汽機 九〇 / 蒸汽タービン 八〇 / 內燃機 一・二五 / 水力學及水力機 九〇 / 機械製圖 一・五〇 / 機械設計 一・二五 / 機構 八〇 / 實用力學 八〇 / 工業材料 一・〇〇 / 材料強弱學 八〇
採鑛學 二・〇〇 / 鑛物地質學 九〇 / 採鑛法 一・二〇 / 坑內施設 一・二五 / 冶金學總論 / 鐵冶金 一・二五 / 非鐵冶金 一・二五 / 組織金屬加工 一・五〇 / 土木工學
作業心得 一・五〇 / 新編工業道德 七五 / 幾何畫法 一・五〇 / 物理學 一・五〇 / 化學 九〇 / 工業化學 / 無機化學 一・五〇 / 有機化學 一・二五 / 定性分析 九〇 / 定量分析 一・二〇 / 船舶學大意 七五 / 航空學大意 九〇 / 航空機 二・五〇 / 航空發動機 一・五〇
御ふ、現下工場・鑛山に最も適合せる教科書を活用あれ!!
月刊 國民工業 文部省推薦 臨時增刊 定價五錢 年六十錢
青年學校工業教科書 普通科 本科機械 本科電氣
電氣工學大意 一・二〇 / 電氣工學
一卷 電磁氣・直流 1.50 / 二卷 電氣機械・測定 1.85 / 三卷 發電・送電・配電 1.35 / 四卷 電氣應用・電熱 1.35 / 五卷 電氣通信・電子工學 1.70
工業通信教育 機械科 電氣科 採鑛科 冶金科 土木科 建築科 化學科
一卷 土木工學 0.85 / 二卷 石工・拱橋 1.35 / 三卷 鐵道・道路・測量 1.20 / 四卷 上下水道・河川 1.00
測量 一・二五 / 應用力學 一・七五 / 建築材料 一・二〇 / 建築構造學 一・八〇 / 製圖及透視圖法 一・八五
新刊 文部省・厚生省關係 青年學校用教科書 技能者養成 青年學校と技能者養成 工場・鑛山・青年學校必携の一書 四六版 四百頁 定價一圓五〇錢（送料十二錢）
目錄進呈
東京市京橋區銀座西六ノ四（交詢ビル）
財團法人 國民工業學院
電話銀座（57）五五二二・五五四四・五五四一 振替東京一〇五五
工業報國
官民協力の工業教育事業

社説

遂に政治問題化す 官吏道を逸脱した外務官吏

貿易省設置に端を發した外務官吏の總辭職の紛擾は、遂に政治問題となり、[illegible]の解決提唱となり、[illegible]これに至つた。[illegible]に對する事務當局の反對であり、問題としての[illegible]たのであるが、事態は[illegible]の用面に[illegible]重大化し、[illegible]めるものがある。[illegible]

の可否については既に論議されてゐるのであつて、[illegible]動を離れて[illegible]るのである。この間の[illegible]に對しては、[illegible]たる[illegible]に[illegible]タッチしてゐたのであるから、最もよく承知してゐる筈であつて、かゝる[illegible]の[illegible]したところに、[illegible]てゐたのである。

[illegible]の可否に關して[illegible]のであつて[illegible]

もそこに生ずるとなるのである。而して外務官吏が今回の事件に際して執つた態度は[illegible]するものだ[illegible]いのである。外交一元化[illegible]ものであるが、本省はしめ[illegible]外交の自覺である。

自己の[illegible]なる[illegible]ても[illegible]めその機構が死守する[illegible]大いに[illegible]が、その手段方法は自ら別である。殊に身分を保障され、[illegible]

の[illegible]を[illegible]に出るが如きは、斷じて許さるべきではない。國民は今回の事件に[illegible]より冷靜[illegible]せをもつて對してみるが、[illegible]するにつれて、輿論は[illegible]官吏に與しない。[illegible]あり、[illegible]の限りを求めながら、[illegible]行動には何人と雖も與しないであらう。若しそれ政策でも[illegible]せんか、國内的にも對外的にも[illegible]するところは[illegible]あり、[illegible]するところは[illegible]大である。外務當局須らく[illegible]にかへり、[illegible]に各自の[illegible]に自らの非を[illegible]すべきである。

日滿間の農政調整 具體化實現を要望 日滿農政研究會より建議

【東京電話】日滿兩國間の農政の調整を目的として去る九月初め創立された日滿農政研究會では去る十一日左記事項の實現方を農林、拓務兩省、對滿事務局に對し要望建議した

一、食糧及び飼料の自給方策に關する件

(一)日滿兩國を通ずる食糧及び飼料に關し相互に供給の確保に努むると共に價格の適正に關する方策を講ぜられたきこと

(イ)米

滿洲における米の消費は逐年激増し増加の一途を辿り將來の不足分は日本よりの供給に俟つの外なき實情なり、これが對策としては一面日本において增産をはかるとともに滿洲においても可及的速かに自給を必要ならしむるやう日本内地人開拓民の大部分[illegible]をはかるなどの方法により米穀の增産をはかられたきこと

(ロ)小麥及び小麥粉

小麥增産に關する事項

(A)滿洲においては自給自足を目標とする增産計畫の實施中なるも目的達成容易ならざると認められるにつき今後相當長期に亘る日本より輸入が必要とす、これがため日本においては相當の增産計畫につき考慮せられたき事

(B)供給數量の確定に關する事項

日滿兩國における小麥及び小麥粉の需給の調整をはかるため每年度の需給年度内に日本より滿洲國に對し供給すべき小麥及び小麥粉の數量を協議確定せられたき事

(C)供給確保に關する事項

日本においては小麥及び小麥粉の輸出許可制を設け一元的輸出機構を整備強化し(B)により確定したる數量の計畫的供給をはかられたき事

(D)價格公定に關する事項

日本においては小麥及び小麥粉につき價格の公定を行ひ特に滿洲國のものについては滿洲食糧價格に照應し價格の適正をはかられたき事

(E)日滿兩國間における輸入及び配給に關する事項

(ハ)高粱粟、玉蜀黍

(1)高粱粟、玉蜀黍の増産に關する事項

(2)滿洲國における輸出統制に關する事項

(A)滿洲國飼料の輸出の一元的統制を徹底強化せしめるとともに對日供給數量の確保を期せられたき事

(B)輸出價格中特に日本向けのものについては日本の飼料事情に副ひ價格の適正をはかられたき事

(3)滿洲國内の[illegible]の[illegible]に關する事項

飼料の對日輸出數量の確保並に價格の低減をはかるため滿洲國内の集荷の方法及組織を一層整備せられたき事、なほ現下要經營及び貿易滿洲の状況に鑑み日滿兩國においてはこの際その輸出税の引下げ[illegible]の引上げその他主要機械施設に關する適切なる方策を講ぜられたき事

二、大豆及大豆粕の貿易統制に關する件

(一)大豆及び大豆粕の日本における輸出配給統制に關する事項

1、大豆及び大豆粕の輸入配給統制機構を整備せられたきこと

2、價格統制機構により日本國内における大豆及び大豆粕の配給及び價格の統制をはかられたきこと

(二)大豆及び大豆粕の輸出價格に關する事項

(1)滿洲における大豆及び大豆粕の輸出價格に關しては日本における低物價政策生産力擴充計畫に支障を來さざるやう對日輸出價格の適正を講ぜられたきこと

(2)滿洲國において[illegible]成のため大豆及び大豆粕につき適切なる統制施設を講ぜられたきこと

(3)油房工業統制に關する事項

三、農産開發所要肥料の供給方策に關する件

滿洲における特有作物増産に伴ふ化學肥料も今後相當必要とするところとなるをもつて滿洲における増産部分の日滿配給に關しては特に滿洲國需要部分の確保に關する如く協調せられたし

鐵と石炭は大增産 今後内地へドシドシ供給する ―星野滿洲國總務長官語る―

【新京電話】目下企畫院に開催の日滿支物動計畫委員會出席のため來朝中の星野滿洲國總務長官は十二日時局重大な鐵、石炭問題について頼もしい話をもらした

滿洲國産業五ケ年計畫はいま滿度その三年目に當つてゐる、歐洲大戰が勃發したので多少の影響は免れないとしても所期の計畫に變更はない、自動車製造業やその他の不急産業は少し後廻しにしても鐵、石炭の增産計畫に主力を集中して五ケ年計畫の完成を期する、鐵や石炭は今增割る所に喰つてゐるのだから要は資材さへ内地から供給してくれゝばいゝ、鐵について見るに内地の一ケ年の需要高の半分位なら今でも滿洲國側で融通が出來る、石炭然り、目下内地は石炭の不足に惱んでゐるが出來るだけドシドシ供給する、併し滿洲國が非常な消費節約をやつてゐる事實も忘れてもらつては困る、即ちその例としては新京初め全滿の主要都市では十月二十五日まで石炭ストーブを使はない事にしてゐる、これにより一日の消費節約高は一萬トンだ、十月といへば内地の暖冬の寒さで零下三、四度位だがこの際致し方ない

薪炭出廻旺盛

石炭揚底見透しから薪炭の需要旺盛が強調されたに薪の出廻りも漸く活潑となり[illegible]

特殊鑛販賣配給の統制強化斷行 本府當局業者と協議

本府鑛山局では特殊鑛物にタングステン、水鉛、雲母の販賣及配給の統制を強化する必要を認め統制方法を研究中であつたが、この程成案を得たので近く[illegible]統制を行ふこととなつたがこれは先づ業者と協議することになつた、即ち左の如し

△タングステン 臨時措置法により取引の統制、買入業者の整理、統合を計るためタングステン組合で十九日臨時總會を開き、本府側をも交へて統制に關する協議を行ふ

△水鉛 水鉛業の統制を目的とする組合が創立することに決定、十八日午後一時本府第三會議室に打合會を開き關係業者の意見を聽く

△雲母 鮮滿雲母の販賣は既に設立の朝鮮雲母開發會社に行はせるが鑛業者の統制を圖る

特殊鑛開發會社 創立方針に決定

特殊鑛の開發が要望されてゐるに鑑み本府鑛山局では[illegible]特殊鑛開發會社を創設するに方針を決定、之に關し[illegible]

當産會社創立 總會は來月

[illegible]當産會社の創立については近く[illegible]十月二十日頃[illegible]の予定である、而して[illegible]

呈芋の病原菌 當局で研究開始

[illegible]

學校補助費

[illegible]

放射線

[illegible]

南鮮旱害狀況と對策 六 代作を極力獎勵 臨時委員會を設置

各救濟事業別は次の通り

イ、旱害罹災者を出稼勞働者として就勞勧旋、旱害罹災者は[illegible]方面へ出稼勞働者として[illegible]ることゝその數六萬九千三百五十五名を豫定したが既に本府土木工事及び鑛山に對し一萬三千餘名を特殊就勞させた

ロ、滿洲開拓民として罹災者の内一部を滿洲開拓民として移住させることゝの[illegible]八百戸をこれに豫定し

ハ、勤勞奉仕 罹災者居住の地元で適當な救濟工事のない地方の罹災者に對しては[illegible]することとしこれにより五萬七千二百四十五戸を救濟する豫定である

ニ、勞銀撒布工事の起工

救濟 工事は既定工事の繰上げによるものゝ外新に土地改良、砂防、土木、林道、鑛山道路等の工事を起工し罹災者六十四萬二千餘戸をこれ等工事に就[illegible]せしめようとするもので、これにより[illegible]うとするものである

ホ、種穀貸付

(1)現作物種子の貸付既に普及指導作物種子[illegible]二十六萬七千七百五十六町歩中救助を要するもの八萬三百二十七町歩及び新規指導作物[illegible]十一萬三百九十町歩計十九萬七百十七町歩に對し本秋大麥、裸麥を播種させこれに要する種子十萬六千八百[illegible]石を貸付けるものである

(2)[illegible]

旱害

諸對策の根本方針に臨時旱害對策委員會の設置

一、臨時旱害對策委員會の設置 日本府に臨時旱害對策委員會を設け旱害の[illegible]を期するため去る七月二十一日に直ちに事務に着手し既に大部分の[illegible]乙、その他の實施状況

二、代用作物獎勵状況 [illegible]萬町歩に達しその中代用作物の實施面積は[illegible]の水稻植付未濟面積は四十四萬町歩にその他二萬町歩計二十萬六千町歩でその所要種子數量七萬四千石、栗六千六百萬石であつたが[illegible]

地主

地主は[illegible]に於ける小作人に對する措置[illegible]

自給

[illegible]

洋灰需給難深刻 洋灰各社内地休機移入か

鮮内の洋灰需給不圓滑は漸次深刻化し配給方面の逼迫も洋灰入手難により所要の實施を免れぬ状況にあり、本年の不足は凡そ十萬屯といはれ、明年は本年の不足量を上廻る二十萬屯以上に達するのではないかといはれてゐる

この形勢からすれば特殊事業以外は殆ど配給杜絶の状態に置かれることになるものと豫想され洋灰各社は本府商工局と協議中であるが、洋灰工場用資材が入手難であるから内地の休機を移入するはかなからうと云はれ商工局と本府の協議が期待されてゐる

政府米賣受申込

[illegible]九月中の拂下數は[illegible]五百九千五石を筆頭に全部で六千五百七十八石に達し一日平均二百十八石の賣拂ぶりである

【東京電話】農林省發表十一日の政府米賣受申込數量左の如し(單位石)

八年産	―
九年産	六四〇
十年産	三〇〇
十一年産	一、八三〇
十二年産	三、九四四
十三年産	―
合計	六、七一四

錦江水電計畫 愈よ正式出願の運び

錦江の[illegible]計畫は[illegible]の[illegible]一[illegible]日中に[illegible]の[illegible]に[illegible]出願の運びになつたが同水流の計畫内容は[illegible]十萬五千キロにして資本は[illegible]千萬圓の豫定である、[illegible]

北支に綿糸布輸出

【東京電話】商工省では十二日附[illegible]

工事入札メモ

◇慶尚北道[illegible]所 一、慶尚工事[illegible] 十月十六日

◇[illegible]

連帶輸送を協議 鮮滿鐵道技術會議 來月初旬京城で

鮮滿鐵道の連絡と共に日滿支鮮ブロックの強化、貨物輸送の[illegible]

台電社長に林氏

【台北電話】[illegible]

ミール輸出 漸次好調へ

フィッシュ・ミールの[illegible]

不就學兒童多數

[illegible]

鐵道運輸の實績

[illegible]

今日の經濟的激動を鋭く分析し明日の政策への基本的方向を指示する立體的理論體系!!

新經濟學全集 全三十二卷

推薦者 上田貞次郎 小泉信三 河田嗣郎 高田保馬

責任編輯者 中山伊知郎 東畑精一

刊行の辭

日本は今や世界と共に全く新しき歴史の創造過程のただ中にある。世界を擧げてのこの混沌の中に其に[illegible]無比の新秩序を構成し得るものにして始めて今後の世界史の指導者たり得るであらう。この秋に當り萬人が透徹せる經濟眼をもつことこそは、時局に善處する異常なる用意であり、また確かに興亞百年の大計にあたるものであらう。

われわれはアダム・スミスの經濟學が百五十年前の世界に對して非凡にして適確なる推進力であつたことを記憶してゐる。しかし新たなる問題の解決を迫られてゐる現代は勿論新たなる鑑識と達眼とを必要とする。しかも茲に求められるものは、單に斷片的なる知識の累積でもなければ又粗野なる空論の展列でもなく、この混亂常なく複雜なる經濟變動の底流を直截且つ明晰に見究めるところの立體的な統一理論でなければならぬ。本全集が日本の經濟學を擴ふ新銳に期待して世に贈らんとするも亦これに外ならない。これによつて經濟の戰士は新たなる氣魄を養ひ經濟の指導者は新たなる權威を加へるであらうことを確信するものである。

内容項目及び執筆者

第一卷 經濟學一般理論 中山伊知郎

第二卷 經濟學特殊理論(上) 價値論 中山[illegible] 價格論 杉本榮一 分配論 山田雄三

第三卷 經濟學特殊理論(下) 資本主義經濟論 柴田敬 獨占理論 手塚壽郎 景氣變動論 武村忠雄

第四卷 經濟思潮史概論 永田清

第五卷 經濟學發達史(上) 古代及び中世 上田辰之助 メルカンチリズム 高島善哉 フイジオクラシイ 久保田明光 古典學派 木村健康

第六卷 經濟學發達史(下) 主觀學派 安井琢磨 歴史學派 岸本誠二郎 日本經濟學史 [illegible]

第七卷 日本經濟學概論 土方成美

第八卷 現代經濟學說 ドイツ生活經濟學 酒枝義旗 エコノメトリックス 栗村雄吉 北歐學派 青山秀夫 イタリア經濟學 五百旗頭眞治郎

第九卷 日本經濟史 黒正巖

第十卷 西洋經濟史 古代及び中世 上原專祿 近世 大塚久雄

第十一卷 產業經濟學 東畑精一

第十二卷 經濟政策總論 河田嗣郎

第十三卷 經濟政策各論(上) 農業政策 渡邊庸一郎 工業政策 山中篤太郎

第十四卷 經濟政策各論(下) 商業政策 谷口吉彦

第十五卷 社會政策 交通政策 增井幸雄 植民政策 八木芳之助 [illegible] 大河内一男

第十六卷 統計學原論 蜷川虎三

第十七卷 經營學及會計學(上) 商工經營論 增地庸治郎 公益企業・國策企業論 [illegible]山政道 金融論 竹中龍雄

第十八卷 經營學及會計學(下) 經營經濟論 大塚[illegible]男 會計學 高瀨莊太郎 [illegible]

第十九卷 銀行及金融論 銀行論 [illegible] 金融論 [illegible]

第二十卷 貨幣論 貨幣理論 宮田喜代藏 物價とインフレーション 山口茂

第二十一卷 保險論 生命保險論 末高信 海上保險論 加藤由作 火災保險論 [illegible] 社會保險論 北岡壽逸 [illegible]論 近藤文二

第二十二卷 日本經濟論 上田貞次郎

第二十三卷 統制經濟論 戰時經濟統制 [illegible] 經濟統制法論 [illegible] 價格統制と原價計算 [illegible]

第二十四卷 支那經濟論 支那經濟文化史 加田哲二 支那經濟論 根岸佶 支那農業經濟 [illegible] 支那幣制論 [illegible]

第二十五卷 國際經濟論 東亞新秩序論 [illegible] 國際貿易論 [illegible] 國際資本移動論 [illegible]

第二十六卷 財政學總論 ブロック經濟論 [illegible] 財政學基本問題 井藤半彌 公債論 安藝[illegible]

第二十七卷 財政學特殊問題 財政制度論 [illegible] 地方財政論 汐見三郎 日本財政史 [illegible]

第二十八卷 勢力論 高田保馬

第二十九卷 經濟社會學(上) 宗教と經濟 [illegible] 倫理と經濟 [illegible] 風土と經濟 [illegible] 國家と經濟 [illegible]

第三十卷 經濟社會學(下) 民族と經濟 [illegible] 自然と經濟 [illegible] 法律と經濟 [illegible] 技術と經濟 [illegible]

第三十一卷 資本主義文化 資本主義の將來 [illegible] 資本主義と社會主義 [illegible] 協同組合論 [illegible] 資本主義と人口 [illegible] 都市と農村 [illegible]

第三十二卷 社會哲學概論 [illegible]

豫約募集

豫約刊行規定

申込方法 申込み金壹圓を添へて最寄の書店か直接本社に御申込み下さい。

配本方法 全三十二卷、昭和十四年九月より毎月一冊づつ配本

體裁 菊判、今本用クロス裝函入、九ポイント組、各冊四百五十頁。

價格 每月貳圓

送料 本社へ直接御申込みの方は東京市内[illegible]、内地十四錢、朝鮮・臺灣・樺太・滿洲國は二十四錢[illegible]

締切 十月三十一日

第一回配本内容(配本中)

經濟學一般理論(1) 中山伊知郎

日本經濟史(1) 黒正巖

公益企業・國策企業 蠟山政道

物價とインフレーション(1) 山口茂

本全集の主要特色

一、經濟學の根幹する各項目を、從來の如く平面的に羅列することなく、立體的に綜合し有機的に體系化したこと

二、學界を擧げての全面的支持の下に、中堅新銳の代表的學者を網羅し、今日より明日に亙る我が經濟學の最高水準を示したこと

三、經濟學の基本理論を究明するとともに、現實の經濟事象との關聯に留意し、時代に即應する新經濟學理論の展開をなせること

四、戰時下の緊要問題は特に項目を設けて分析解明し、東亞新秩序建設の國策樹立のために貴重なる學術的礎石を提供せること

五、完結後實務別に製本し得る獨特の分冊配本を採用し、裝幀・用紙・印刷に、商業出版の常にも拘らず特に留意を用ひ、しかも本全集の性質に鑑みて價格の低廉を實現せること

六、「經濟往來」を附錄とし、經濟の片々たる月評誌と類を異にする特色ある經濟雜誌を贈呈、每回配本に添付せること

每月一回刊行 經濟往來

全巻本文に展開さるる理論に相呼應して、本誌は每月刻下の經濟と經濟學界の生々たる問題を縱橫解剖し、獨特な指導的役割を以て本全集の使命を援護する。加之その獨特の編纂方針は、多くの人々の記憶の中に親しまれてゐる舊「經濟往來」の特質を新時代の光のもとに復活せしめつつ、經濟の理論と現實を綜合する經濟文化雜誌の創生を目指してゐるのである。然に經濟雜誌・經濟學雜誌の數は少なしとしないが、アカデミーの香りとジャーナリズムの鋭角とを綜合し、新經濟學の壯大なる殿堂を背景とする新經濟往來の出現は、必ずや本全集讀者の歡呼を浴びることと信じて疑はない。(新裝豫約會員)

内容見本 進呈

日本評論社

東京京橋三丁目四 振替東京 一九一 電話京橋(56)六一一大番

體育と文化
―主として鮮華對抗を顧みて―
金東轍

我が朝鮮體育界にあつて最近の二大行事としては朝鮮神宮奉賛大會及び鮮滿華對抗大會を數ふることが出來るがこの二大會が我々に與へた教訓は大會の成績と理想にも優るべき大なるものがあつた元來我等は本大會に於て朝鮮が滿洲國・北支及内地の中間にあつて内地朝鮮の文化を友邦に媒援して融和の深度を促進し更に新秩序建設に協力し得ることとであつた。本大會は競技における所謂對抗を樹立することや勝負を云々することでない事も當然たるものであつてむしろ運動精神を發揚することでなく鮮滿華が共々に競ふ事を意識したのである。兩大會中鮮滿華競技大會を回顧するに當初の目的に反し…を残された嫌ひがしないたらうか、本大會に於ける日中蹴球・籠球に於て北支選手は本大會の趣旨のある處も辨へず猥なる行動を敢へてしたことのあつたのは遺憾である。斯る問題を云々することは何も競技の凡ゆる競技部門を包含し各競技の指導に努力される主催側たる朝鮮體育協會の耳を傾すものとして誤解を招く嫌があるかも知れぬが、要は現時局に鑑みて友邦親善を一層圖り體育においても我が指導精神の含まれた圓滿なる文化的態度に資すべき體制を樹立したいと願ふに他ならないのである。我々は彼の北支が真のスポーツマンシップを度外視した態度を一口に民族的習慣から來るものとして簡單に片付けてしまつてはいけないのである。崇高なる體育と親睦は猥物で心と心の融合は簡單に築くことなく根氣永に待つべきであつて何時かは感激に滿ちた雙方の選手が來るものと信ずるのである我々は、ともすれば外形に囚れた勝敗のみを見てその底に流れる美點を見失ひ勝ちであるがこれは競技者も指導者も一考すべきだと思ふ。北支のとつた態度に對しても紳士的な態度を起さず理解ある態度が我々の責務でもある。獨善的な相手の意向を無視したやり方ではなく相手の心理動向を考慮しこれを適切に善導したければならぬ。これは北支の場合や體育運動にのみ限らず總て社會問題としても一考を要すべき問題だと考へるのである。真に初めて體育思想の向上が樹立されるのであり日本文化の眞價を高く買はれる所以があるのである。今私は體育と文化と題したのであるが體育と文化を取扱はうとするよりも以上些少なる感想を述べることによつて體育が齎す事件を文化的に健進させる一助となるを信ずるの餘り筆を執つたものである。(筆者は朝鮮體育協會京畿支部長)

朝鮮神宮奉賛體育大會

善隣堂々勝つ
8―3 對徽文中等野球

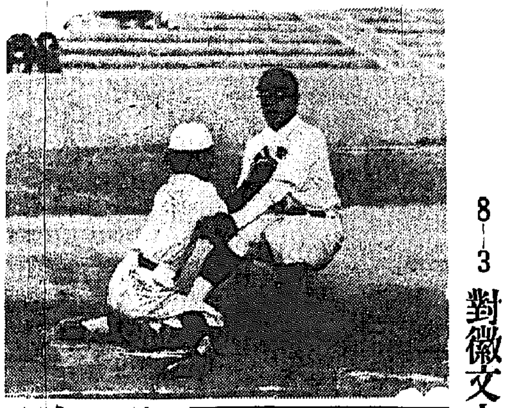

朝鮮神宮奉賛體育大會中等野球の部決勝戦善隣對徽文は十二日午後三時八分から京城球場で佐村(球)、土井、花谷(壘)、氏家(線)審判で徽文先攻で開始八對三で善隣優勝、試合時間二時間五十九分【寫眞は九回の表徽文の山内本壘寸前でアウト】

徽	0	0	0	0	2	0	0	1	0	3
善	2	0	2	0	0	1	0	2	1	8

徽文　打數31　3　1　1　7　5　8
善隣　36　4　1　8　6　13　5

▲二壘打白▲野撰、金子、郡命、白

籠球組合

第十五回朝鮮神宮奉賛體育大會籠球競技の組合せは左の如く決定した

男子中等

▲十四日(第一日)
1、東萊商對培材中
2、徽文中對京畿中
3、大邱商對新義州中
4、仁商對平壤中
5、善隣商對京商
6、龍山中對新義州中
7、東新商對東萊中
8、養正對光州西中
9、京城商對1の勝者
10、養中對2の勝者
11、平壤三中對3の勝者
12、崇實對4の勝者
13、徽新對5の勝者
14、中東對6の勝者
15、大東商對7の勝者
16、京師對8の勝者
▲十六日(第三日)
17、9の勝者對10の勝者
18、11の勝者對12の勝者
19、13の勝者對14の勝者
20、15の勝者對16の勝者
31、17の勝者對18の勝者
22、19の勝者對20の勝者
▲十七日(第四日)
決勝21の勝者對22の勝者

女子

▲十五日(第二日)
1、淑明高女對[illegible]
2、好壽敦對[illegible]高女
3、梨花對[illegible]

一般

▲十四日(第一日)
1、スパルタ對大同商科
▲十五日(第二日)
2、振興對京城中勝
3、京城對1の勝者
▲十六日(第三日)
4、2の勝者對3
5、晋州對延禧
▲十七日(第四日)
決勝、4の勝者對5の勝者
4、同德對養正西
5、女師對永生
6、淑明對梨花
7、1の勝者對2の勝者
8、3の勝者對4の勝者
▲十六日(第三日)
9、7の勝者對5の勝者
10、6の勝者對8の勝者
▲十七日(第四日)
決勝、9の勝者對10の勝者

普專、藥專を壓す
ラグビー　高專部準決勝

朝鮮神宮奉賛體育大會ラグビー高專部準決勝普專對藥專は十二日午後二時廿二分から京城運動場で千葉氏審判、開始普專大勝

普專50(29―3 21―5)8藥專

FW　[illegible]
HB　[illegible]
TB　[illegible]
FB　[illegible]

大會は十五日午後二時より京城運動場で續行することになつた

川谷(京師)優勝
硬式庭球學生單式

朝鮮神宮奉賛體育大會硬式庭球學生單式決勝戰は十二日午後四時から京城運動場で開始、川谷(京師)よく頑張つて優勝戰績左の通り

川谷(京師)6―4、3―6、8―6 西田(京師)

(主審吉永)

決勝は全國中等の雄川谷、西田の對戰となり共に美しいフオームを以て打合ひ川谷ラリーによる角度のヴオレーで得點せば西田これに應ずるにフオアハンドの猛球を以て來襲戰術一セット川谷の兩サイドを突くストロークに西田奮斗一セットに入るや西田得意の火を吐くやうなフオアハンドを盛んで遂にセツトオール三セット西田ラヅ1のリードを許し川谷第五ゲームサーヴイスをキープしドラオール、シーソゲームとなり6オールの後川谷のストロークきまり8―6にて川谷優勝

滑空機競技
第十五回朝鮮神宮奉賛體育大會滑空機選手權

東大快勝
對立敎ラグビー

【東京電話】關東大學リーグ戰ラグビー東大對立敎は秩父宮第十一日午後二時から神宮競技場で擧行
▲審判北島、加藤、江畑
▲先攻立敎
東大12(0―12 3―0)3立敎

全日本庭球選手權は十一月初旬

【東京電話】近く來朝するユーゴーデ杯二選手の參加を見て行はれる本年度全日本庭球選手權大會は來る十一月六日から十日間甲子園で擧行することになつた

けふのスポーツ

▲ラグビー朝鮮神宮大會は午後一時中等準決勝、一般決勝、京城運動場
▲野球(硬式)朝鮮神宮大會は午前九時、中等、專門大學、一般之部京城運動場(軟式)午前十時各道對抗優勝試合大會興忠運動場

三百圓寄附
【釜山】府内寶水町山野秀一氏は慶南道體育協會主催の戰力增强競技大會並に備品基金として金三百圓を寄附

南小學校運動會
【技南】技南南小學校の秋季運動會は十日金刀比羅宮大祭日をトして同校々庭にて開催された、當日は天高く秋晴の好運動會日和、定刻前從石に廣いグラウンドも立錐の餘地なき迄に觀衆者押掛け、午前九時木谷校長の開會の挨拶あつて宮城遙拜、國旗掲揚ののち兒童の競技が展開時局色を多分に織込んだ各種の運動競技は、次から次へと繰展げられ終了、萬歲三唱の後閉會解散した

獻吟奉納【釜山】
釜山詩吟同好會では十六日午後一時から龍頭山神前で奉納獻吟を行ふ

募集規程

◇課題　隨意
◇出品印畫の大きさ　八ツ切以上
◇應募資格者　全朝鮮寫眞聯盟に加入、登錄ずみの團體會員に限る　新たに加盟希望の團體(昭和十四年度全朝鮮寫眞聯盟規約改正に依り會員十名以下年額會費金五圓、十名以上金拾圓とす)は京城日報社内全朝鮮寫眞聯盟事務所へ御申込下さい
◇使用材料　自由
◇出品點數　制限なし
◇印畫締切　昭和十四年十月三十一日迄聯盟事務所へ到着を期すること
◇印畫提出に關する注意
A、作品は「展覽會」若くは公刊物に發表せざるもの
B、台紙は隨意とす
C、印畫の裏面には參加章を密着し、本聯盟から交附しある各目の會員番號(昭和十四年度の新番號を用ひること番號無記は無効)を記入し、住所氏名は一切書かぬこと
D、應募印畫は一切返却せず
◇印畫送り先　京城府太平通一丁目京城日報社内全朝鮮寫眞聯盟事務所宛
◇審査員　由井三郎氏、藤井雅男氏、中根秀氏、森川新一氏
◇審査發表　京城日報十一月十四日附朝刊
◇賞品
▲推薦(一名)　李王職長官賞、銀碗、事務局長賞金、品、銀七寶標章セット、京城日報社賞及賞状
▲特選(五名)　銀製懷中ケース、京城日報社賞及賞状
▲入選(一〇〇名)　入選賞及賞状
◇展覽會　十一月十五日より十九日まで五日間京城三越五階ギャラリーにて開催、尚各地主要都市にて巡回展を開催

第八回朝鮮寫眞サロン

全朝鮮寫眞聯盟

全部讀切!!　大衆小說面白傑作號!!

大衆雜誌　譚海　十一月號　30セン

草笛一刀流　劍と戀!　山手樹一郎
明月に吹きすさぶ千鳥の曲!戀と俠!　兇刃一閃仇討物語

秋深き都を舞臺に愛と光の美しき交錯!
花咲く燈台　山岡莊八
名曲比べ　秋晴れ峠　伊藤松雄
探偵小說　沙漠の花園　甄賀低三

輕快小說　ファウルの令孃　川原久仁於
邪僻妹を求めた令孃の正體は?

雲を呼び風を起す怪仙術!
溫泉岳の血風　丸目荒爾
突如怪しき一個の白鳥が外闘の余韻より……

爽快　茶円はりきる　三好季雄
怪奇　黑髮怪盜
落語留守番　明亭夢助
明朗　仇討結婚　南達彦
美しい女頭目の顏には見覺えがある

大陸小說　曠野の女鷲　梶野千萬騎
騎虎誇る悍馬の背中に、くう……と眠る謎の快男兒!

仁俠　森の石松　小島健三
純情　豐さんの溜息　玉川一郎
◎純情乙女部隊と守衛さん
◎五百圓拾はれた
◎時勢は移るファンの手紙・映畫怪聞

祟る名刀
紅獨樂銀平捕物帳　大林清
紅の振袖の惡漢を天狗に教してゆく鮭網、屋上の紅平一判…

講談社　東京日本橋區通三丁目　博文館

スピードで能率的な明朗身嗜みを

レートメリー

レートメリーはクリームと白粉の效果を兼ねた近代的整容料です

肌色　オークル　白色

淋疾

急性淋疾・亞急性淋疾・慢性淋疾

タルタリン

「價格極メテ低廉」
定價及容量　二〇錠 一・〇〇　五〇錠 二・二〇　一〇〇錠 三・六〇　三〇〇錠 一〇・〇〇　一〇〇〇錠 三〇・〇〇
全國藥店ニ販賣ス　萬一品切レノ際ハ最寄發賣所ヘ御用命チ乞フ

安全ナル化學內服療法
タルタリン錠ハ特ニ淋菌ニ對シ選擇的ニ殺菌力著シク强烈ナル細胞染色力ト深達性ヲ有シ、炎衝セル尿道ニ鎭痛的ニ作用スル特質ヲ具ヘタル一新化學藥品ナリ。
タルタリン錠ハ淋菌ノ發見者「ナイセル」博士ガ治淋劑ノ不可缺要件トシテ提唱シタ殺菌・鎭痛・深達ノ三大作用ヲ兼備スルガ故ニタルタリン錠ノ發見ハ淋疾治療上、內服劑ノ利用價値ヲ高メタル頗カシキ化學上ノ所產ト稱スル事ガデキル。

特異的殺菌・鎭痛・深達作用

●殺菌力ガ極メテ著ルシイ
タルタリン錠ノ患部細胞ニ對スル殺菌力ハ極メテ著明デアル
タルタリンノ細菌學的實驗成績ニヨレバ本劑ノ一萬倍稀釋液中ニ於テ既ニ生菌ノ存在ヲ認メズ。
タルタリン錠ヲ內服スル時ハ尿ハ褐色トナリ、ソノ徑路ニ於ケル菌ハ持久的ニ殺菌サレル。

●炎衝セル尿道ニ鎭痛的ニ作用スル
淋疾感染當初ハ劇烈症狀ノ爲往々局所處置ヲ施シ得ナイ結果、治療ノ機ヲ失スル場合ガ多イ。カヽル際タルタリン錠ノ內服ハ尿道ノ炎衝ヲ去リ尿意・灼熱感・刺痛・分泌等ノ自覺苦痛ヲ緩解シ急性淋疾ノ劇症ヲ頓挫セシメ恐ルベキ合併症ヲ防止スル。

●深部滲透作用ガ强大デアル
淋菌ノ性質上治淋劑ニ最モ重要ナ性質ハ患部深達性デアル。淋疾治療ノ遲速ハ一ニ深達力ノ如何ニヨルトサヘ稱セラレル。
タルタリン錠ノ深達性ハ結締織上層或ハ深部細胞ニ棲息スル陳舊頑固ナ淋菌ニ對シテモ有力ナ深達作用ヲ發揮シ疼痛並ニ淋糸ヲ漸減セシメ、尿ヲ清澄化シ慢性淋疾ニ對スル治療價値ヲ著ルシク增大セシメル。

●副作用ナキ安全ナル內服化學療法
タルタリン錠ハ藥效溫和ニシテ胃腸障害・發疹・噯氣・色素沈着等ノ虞ナク長期連用ニ堪ヘ而モ藥價低廉ナルガ故ニ患者ノ治療費ヲ輕減セシメ注射或ハ洗滌ニ換ヘ優秀ナル治淋效果ヲ認メラル。
タルタリン錠ハ特ニ淋菌ニ對シ選擇的ニ强力ナル殺菌力ヲ有スルノ外其他ノ尿路雜菌ニ對シテモ有力ナ殺菌效果ヲ確認セラレテキル。
尿路疾患ヲ訴フル患者ノ細菌學的檢鏡ニ當リ淋菌以外各種雜菌ト混合感染ニヨル場合ガ甚ダ多イ事ハ臨床諸家ノ日常經驗セラルヽ處デアル。カヽル際タルタリン錠ハ淋菌ハ固ヨリ雜菌ニ對シテモ綜合的殺菌效果ヲ發揮シ治療ノ萬全ヲ期シ得ラレル。

シオノアスピリン製造元　株式會社　塩野義商店
大阪市東區道修町三丁目　振替口座大阪八一番
東京市日本橋區本町二丁目　振替口座東京五四五五番
京城府黃金町二丁目　振替口座一六〇四番
奉天・天津・上海・廣東・漢口

家庭

ペン屑を利用したおやつ

子供のお八つは、生理的にも栄養上からも必要なものですから、経済價の多いお八つをお母様のお手製で作つて上げたいものです。パンの屑を利用して、簡單に出來るお菓子を申上げませう

パン屑は一寸の長さに切つて、メリケン粉を[illegible]水とき[illegible]したものをつけてパン粉をまぶし、煮立つたラードで狐色に揚げ、これを砂糖九につき肉桂粉一の割で混ぜたものにころがしてつけます。あたゝかいうちに頂くととても美味です

酸くなる前が食へ頃
ヴイタミンは漬汁に溶ける
朝鮮のキムチ

（朝）（鮮）で如何なる階級を問はず四季を通じて一日も食膳を離れることの出來ない副食物は漬物（キムチ）であります。漬物の起源については文献に記録がない爲明かでありませんが、相當古いやうです。キムチは朝鮮の各家庭で夫々その嗜好に應じて色々の材料が使ふのと家庭とか或は地方々々によつて夫々特色のある漬方をするので、その種類は非常に多く、數十種類に及んでゐます。その中最も一般的で且代表的な漬方を見ると、大根漬と白菜漬とに大別することが出來、又汁の有無によつて有汁漬、無汁漬とに分けられますが何れもその味が主に加味品である鹽漬魚の漬汁の風味によるもので、この魚汁は漬物の味に大きな影響を有するものと思はれます

貯藏漬（冬漬とも云ふ）は主として初冬より翌春まで漬けた漬物を貯藏して食用に供するもので、低温で徐々に醗酵を經したものですから其の味も（炭酸其の他有機酸類を含んでゐるため）清涼で美味しい、又漬物特有の[illegible]みが分泌せられ[illegible]

（これ）[illegible]りその營養價を見ますと灰分及びヴイタミン類に富んでゐる。けれども他の營養素及び熱カロリーは低價を示してゐます。然しこれも加味品として魚類を使ふから或る程度までその營養價を高めることは出來ます。なほ興味あることは[illegible]では漬けてから日數の經つにつれて漬物の固形分の成分が段々と漬汁の方に移行することです、殊にヴイタミン類は食用せらるゝ頃はその六—七割は漬液の方に移行します、又醗酵の進むにつれて各成分が分解せられ[illegible]

その他ヴイタミンA、B、Cを有し、有機酸として蟻酸、醋酸、酪酸、乳酸等を含んでゐる

[illegible]定の材料を以て[illegible]した漬物の分析表で漬けてから約三ケ月經過したものゝ成績である）

	水分	灰分	蛋白質	脂肪	纖維	熱カロリー
固形分	[illegible]%	[illegible]%	[illegible]%	〇・九%	〇・[illegible]%	[illegible]%
漬液	[illegible]	[illegible]	[illegible]	〇・[illegible]	〇・[illegible]	[illegible]

は時季から[illegible]まで漬けて食用にするもので永く貯藏は出來ず、特に夏季は數日間しか貯藏が出來ません。次に漬物の成分ですが食品化學上から見ると大體左の成分を含んでゐます。（米、[illegible]）

が分解せられて[illegible]有機酸を生じ酸度を増すと同時に段々漬物が酸味をおびて來ますがさうするとこれ等の酸類に抵抗の弱いヴイタミン類特にヴイタミンCが破壊せられます。實驗の結果をみると酸度三〇—四〇度でヴイタミンAは醗酵前に比し已に約半分位が破壊せられ、ヴイタミンCに至つては約六〇—八〇%の破壊をみます、ヴイタミンBも同様に破壊されますが漬汁と一緒に比較すると成分[illegible]破壊される事が少い、更に[illegible]々の營養上之等の重要成分が[illegible]度の進むにつれて次第に破壊されることに注意すべきであつて、朝鮮の漬物を食べる時には[illegible]

節米と保健（上）
腹八分は節米の良策
總督府[illegible]　清島右吾丞

元來吾々日本人は一般に米を食ひすぎる習慣があります。たとへ如何に美味しい物を食した後でも是非御飯を一杯食けなければ承知が出來ないと云ふ[illegible]が[illegible]せざる限り滿腹を感じないのでありますが、その結果御飯を過ぎより來る胃腸病となり、脚氣の根源を釀すことが多いのでありますが米を食ひすぎたがゆゑに諸々の惡となり、身體の工合を惡くする事のとはこの節米を叫ばれつゝある時代に實に勿體ない話であります滿腹を感じなければ栄養に不足があるやうな考へ方をなす方もありますが、これは栄養を[illegible]ぜざるも甚しきことであります。栄養と滿腹感とを混同しないやうに致さねばなりません

昔から「腹八分に醫者要らず」と申しまして滿腹の不攝生なる事をさとしてあります。然れ共勿論吾腹では私共は一日も活動出來ないのであります。それでこゝにかりに一食に御飯三杯食す習慣の方が一杯半乃至二杯食となしたと致しまして、私共の保健上如何程の影響を生ずるかを調べて見ますと、勿論其人の使用する労力にも依りますが、大體一般の勤め人卽ち商賣人、書記、官吏、一般サラリーマン等に[illegible]

は何等の影響も生じないばかりか、一杯の節減に依つてかへつて保健上有益であることが證明されてゐるのであります、斷然なことあります

から進んで見ますと一食一杯の節減は一日三杯の節減となり、しらずくの中に爽大なる節米となり而も身體は益々壯健なりとすれば實に一擧兩得の効を奏することが出來るのであります

然しながら三杯食を永年習慣とした胃袋が突然一杯を減ずるとすれば、幾分の不足を感ぜしむることは當然でありますので、茲に副食物に於て幾分の手加減をなし、次第に慣れしむるやう努むること必要と存じますが、腹八分は[illegible]ば[illegible]の心[illegible]いらない[illegible]であります

牛の肝臓いため煮

牛のレバ四十匁、玉葱五十匁、牛蒡少々

牛のレバは二分厚みの五分角に切つて、微温湯に鹽を少し入れた中で洗つて、血抜きをして水氣を切り、玉葱は皮をむき半月形にしておきます

フライ鍋にバタをとかし、レバと玉葱をいため燒きにし、醤油、みりん、味の素を加へて汁のなくなるまで煮て、最後に生姜のせん切りを加へて火から下します

も固形分と一緒に食すべきであり而も餘り酸味の強くならない内に食べることが栄養上有効であり而も美味しい漬物を食べることになると思はれます（朝鮮總督府衛生試驗所談）

カ・ス・テ・ラ
自宅で出來る

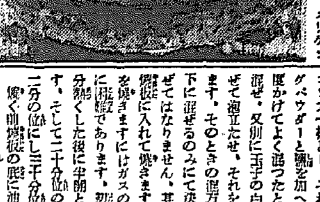

【材料】玉子の黄味三個、砂糖コップ一杯、コンスターチ大匙一杯半、鹽茶匙半分、レモン精茶匙一杯、水大匙三杯、ベーキングパウダー茶匙一杯半、メリケン粉コップ一杯、玉子の白味三個

玉子の黄味を充分混ぜ泡立たせレモン精と水と砂糖を加へよくまぜコンスターチをコップに入れ、その上にメリケン粉を加へ、都合コップ一杯とし、それにベーキングパウダーと鹽を加へ、篩に二、三度かけてよく混つたとき、他のと混ぜ、又別に玉子の白味を充分混ぜて泡立たせ、それを最後に混ぜます。そのときの混方は大匙で上下に混ぜるのみにて決して搔き混ぜてはなりません、其上カステラ焼器に入れて焼きます。この菓子を焼きますにはガスの加減が非常に肝要であります。初め天火を充分熱くした後に中開として入れます。そして二十分位の後ガス火を二分の位にし三十分位焼きます。焼く前焼器の底に油をよく塗りその上に紙を敷き上に又油を塗つておくと出來た菓子を取り出しようございます（京城ガス談）

[illegible]欲しければもつといくら食べさせてもかまひません。中には一日に二十個ぐらゐ食べる人もあります

▽

これを食べてゐる間は、他の飲食物は嚴禁し、せいぜい番茶ぐらゐにとどめます。そして輕いときは一日、重症で下痢がとまらなければ二日でも三日でもつゞけます。さうしてその翌日からは米粥などの病人食にしますなにしろ林檎を一日十個も食べるのですから、エネルギーが補へ、下痢のあとでも身體が衰弱しません、とんなひどい下痢でも、ぴたりとやむとの事です。腹痛、赤痢でもう中毒症状を起してゐるものでも、リンゲル氏液を下注射と一緒にこの療法をやると、めきめきと恢復すると云ふから、その効果の絶大なことがしられませう

代用食へ……
諸のおやつ
京城防衛サービスステーション　佐藤義智氏談

も大變結構だと思ひます、代用食としての私の體驗では何よりも大豆が一番代表的であると思ひます大豆をまぜると繊維の分量も増えるし、また腸胃の習慣がついて大變よろしい

果物の消毒

りんご、梨のやうに皮ごと食べるものは洗濯石鹼を薄く少しとかしてつ[illegible]るりとなでるやうに洗つただけでよい、葡萄のやうに一粒一粒口へもつてゆくのは鹽水に十分浸しておくのもよく、過マンガン酸加里を用ひてもよい、バナナや水蜜は水に入れて放つておくと汚ち黒っぽくなるから、鹽水に浸して外側を消毒したらすぐ水気を拭いておくとよい

わが國土佐では
【佐】【土】

鰹節おろしがそよくと吹く十佐の國が私の生國、勿論鰹節の産地なところで私は子供の時分からおやつにお菓子等いたゞいた覺えはほとないくらゐです、芋をおやつにすると三度のお食事に少くてすむし自ら節米になるといふわけです、それに土佐の田舎は鄙と衆が貧に鰹節にとれお正月のお餅にも梁や栗を半分はいれます粟餅、黍餅がお正月にでもどしどし作られゝば節米、代用食として

壊血病の豫防をする
ヴイタミンP

野菜の缺乏に原因する壊血病はヴイタミンCの缺乏へると恢復するといはれて來ましたが、Cばかりでなく、更に新發見のPも必要であつて、CとPを與へると恢復します、以上のやうに次々と新しいヴイタミンが生れて來るので、一體完全な食物はどれだけの栄養素をとればよいのかと、迷つてしまふ人もあるでせう、しかし結局解決は簡單です、新鮮な野菜を缺かさず食べること、動物性の食物も、肉ばかりでなく、皮や内臓も無駄なく食べるやう—つまり偏食せず、廢物を出さぬ經濟的完全食さへ實行してゐればすべてのヴイタミンを攝取できるわけであります

ひどい下痢に……
☆リンゴ粥の療法

A……

リンゴの效くのは急性・慢性下痢症、赤痢などで、醫學博士赤羽毅氏の指導によるその頂き方を申上げませう

林檎は完全に熟した新しいものをえらび、皮をむき芯をとつて、果肉ばかりをおろし金ですりおろします。このすりおろした果汁や果肉の[illegible]

リンゴが下痢に效くことは既に醫師の研究報告がとしく發表されてをります。獨逸のリンゴ療法を發見する向きさへあるのは既に御存知でせう。リンゴの食餌療法がいつ頃からはじまつたかと申しますと、ドイツで三十年も前に民間療法として行はれてゐたものが十年前にヘイデルベルヒのモロー教授が成績を發表して以來のことです

ましつたものを林檎粥と申します。粥といつても煮るのではなく生のまゝです

▽

この林檎粥を、一日三回か五回に白づつから三百グラム食べます。ですから、五回とすると五百グラムを要するわけで、中ぐらゐの大きさの林檎が二百グラムありますから、一日に三個から十個ぐらゐ食べるわけで

通學と通勤に
車内の讀書は止めたい
亂視近視になりやすい

婦人常識　眼の疲勞から

電車やバスの中で本を讀んでゐる學生、サラリーマンのいかに多いことよ、中には小學生でさへ讀んでは暗記したりして盛んに勉強してゐるのが見うけます

（豊）も（さ）うだが夜間のうすぐらい電燈のもとで勉強するために視力を一心に文字に集中して本を讀むのは急激でないとしても確かに健康を害すのは當然です

車内で本を讀む時はなるべく目と本を近づけて讀み易いやうにするものだから必ず背は曲り、首もちぢめて讀むのは非常に非衛生非健康的です

又普通の細かい文字であると、視力がそこへ集中するために非常に疲れるし、その上悪習をともなふやうな難しい本などを讀めば神經を疲らせて、眼の惡くなるに拍車をかける

車内の讀書で目を惡くしてしまつた人は學校あたりでは隨分多く、學生で視力が一、二とすると、かうしたことを繰返したために、〇、〇となり、〇、九といふやうに下りはじめて近視、亂視の徴候をあらはして來ます

（近）視（は）小學校五六年から女子は十七歳位が最も增加し、男子は十六歳から二十歳位までぐんぐん増える。それを見ても目が學問や讀書と密接な關係があるのだから二十分なり三十分間を車に揺られ乍ら、本をよむのは我慢したい、たゞでさへ車にのると消化が衰弱するのですから、むしろ休ませるやう心掛けなくてはならぬ

目がわるいと必然的に體格がわるく、胸が壓迫され易く、又神經衰弱や結核に罹り易いものだ、夕方電燈や照明や書類などの處理に一日を過した學生やサラリーマンが最後細字の本を更に讀みふけるといふやうな習慣はなるべくやめにしたい、眼に異常には直ぐ専門醫に注意してやり度いと思ひます

街の燒芋屋風景

設話室

北樺にも徴兵令

ツ聯領北樺太地方に住むネンツイ族（別名サモエード族）は帝政時代以來兵役には不適當なりとして兵役を免除されてゐたが去る七月卅日發令した新兵役法中にはネンツイ族も包含されてをりツ聯が戰爭に動員する時には極北の民ネンツイ族の面々も出動する事も見られることとなつた

婦人たより

▼切干大根　輪切、細切り、短冊切などいろいろあるが、色が白くてよく乾いた甘味のあるものが良品です

▼元京城第二高女校長三明和郎氏未亡人かつさんは十五日のあかつきで京城聯盟婦人團經營に引きあげることになつた

▼和信　◆和信特選優良衣装陳列會（十二日から十七日まで……七階ギャラリー）

パピリオクレーム
このごろ、毎朝、そろ〳〵顔が乾いてきたでせう。
不思議みたいだけど、ここで、ぺたっとつく、クリームをぬると、冬にむかってだん〳〵ヒフを荒らすことになるんです。
A[illegible]普通[illegible]バニシング各[illegible]錢・C[illegible]荒れ性の方の[illegible]

内科・小兒科・腦神經科　北島醫院
[illegible]小町四ノ[illegible]五番地　電話本局②二二七四番

☆六泉實用向優良ポックス皮製革靴最終の六特賣☆
（京城府内、料金三十二錢、新義州、以西二十六錢）
御注文は御手紙にて代金と共に足型及足袋文數明記の上御申越下さい便宜上代金引替にても御送りします

實用向甲皮ゴム底革靴　甲皮ゴム底短靴　七十八十錢　甲皮ゴム底編上靴　八圓三十錢
學生向年訓練用編上靴
鬼三枚底學生向耐久革靴　耐久本底一足十一圓八十錢
鬼三皮短靴　一足十圓二十錢　鬼三枚編上靴　一足十四圓十錢
女學生革靴　紳士用短靴　耐久革底
流行尖端紳革フレンチ型　フレンチ型短靴　十四圓三十錢

名古屋市千種區吹上本町
合資會社　金城商會販賣部
電話千種一七八三番・一七八四番　振替名古屋一七六番

中鮮京日

京畿道通信網

仁川支局(電話三五七番)　開城支局(同四一五番)　水原支局(同三一六番)　水原支局(同三二一番)
長湍、汶川、江華、驪州、平澤、楊州、漣川、安城各通信部

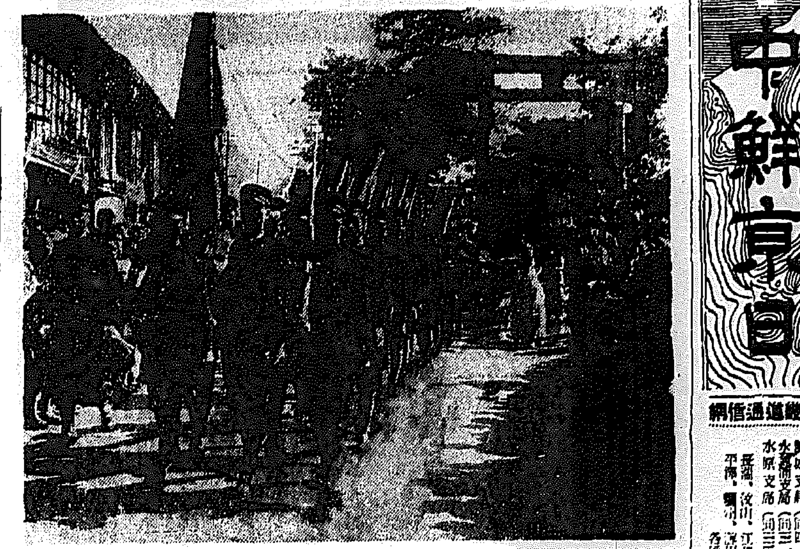

仁川の秋祭(十一日學生隊の神社參拜)

順調な天候に惠まれて　漁業仁川大あたり

九月の水揚げ十三萬二千圓

【仁川】九月中における仁川漁組の市場の水揚げ高は十三萬二千五百七十八圓で前年同期に比べると五萬圓の增加であるが、これは好天候に加へて魚價高によるものであるが、[illegible]漁價は和船[illegible]二千四百二で主なる水揚げ高は左の通り
一べ四萬八千八十四圓▲メバル一千三百圓、アヂ一千九百三十圓▲グチ六千五百圓、鯛魚一萬二千九百五十一圓、[illegible]二千二百一圓

漸く軌道へ

昭和水利の復活

【平壤】[illegible]二萬五千町歩、約五十萬石を增産する昭和水利の復活運動は頓挫の如く漸く軌道に乘り十日午後二時十分から道廳會議室に委員長[illegible]氏外十九名の委員が出席(缺席四名)第一回「昭和水利組合期成委員會」を開催、金藤[illegible]部長、小倉農務課長、山田土地改良課長臨席し、[illegible]部長から經過報告、[illegible]を撥げた後、金[illegible]委員長につき開會、委員長の挨拶により金藤部長は昭和水利組合復活問題の進行狀況を説明、[illegible]を初め道當局は熱心に關心を持つてゐる旨を強調、運動方法につき約三時間に亘り非常なる熱意をもつて協議を遂げ、廿數名に上る陳情者も熱心に聽き入り最後に左の七氏を實行委員に選定、決議文に南總督、大野政務總監、湯村農林局長、水田財務局長宛陳情書を議決、直ちに打電、同五時半散會したが、流石に時局を反映し目下時局に關かれた委員總會だけに終始一致緊張した空氣のうちに進

慰問金を獻金

【清州】[illegible]清水町[illegible]は[illegible]として[illegible]一週で滿額してゐる金剛氏の夏期に當るので道當局[illegible]今回の[illegible]に際し金一封を[illegible]

米は五分搗

豚も飼つて食膳に供する　健康な鐘紡女工さん

【鐵原】[illegible]について鐘紡工場長[illegible]氏に聞く
工場には現在五百五十名の女工を使用してゐるが食事の給與については一人一日三食、五合五勺で從來白米と丸麥を混合食としてゐたが、今年は[illegible]米不足を補ふ方策として白米を[illegible]八分搗を用ひそれに、小豆、又は丸麥、現在々庫品は八分搗であるが、つぎに買込む米は[illegible]としてこれに小豆、又は麥を混合して給與する筈である、副食物は、漬物、野菜に、朝鮮キムチ、外には、コチヨジヤン、又白菜、馬鈴薯、野菜類は工場内の畑に造つたものを主として給與し不足分は、不二農場より買入れてゐる、其の他每日の殘飯とサナギで、ふた四十餘頭を飼つてをりこれを時々食用に供してゐるので女工たちの健康は非常によい

金剛山電鐵の身賣問題

【春川】從來しばしば問題になつてゐた金剛山電氣の京電買收問題は京電側[illegible]にこの程譲渡、讓受の兩者間に意見一致し遂に金剛山電氣は京電に身賣りすることになり近々細目に亘つての交渉が行はれる筈だが、京電はこの外の金剛山電鐵受すぐ[illegible]の金剛山電鐵も買收することに決定、かくして永年問題になつてゐた金剛山電鐵は全部を京電に[illegible]することになるわけである、なほ京電では金剛山電鐵の京城と共に大規模の遊覽施設をもなすことになつてゐる

江陵、三陟間の電話直通さる

【江陵】嶺東海岸各地に亘り電信は增加を示しつゝあるが殊に江陵三陟間は輻輳を來し江陵郵便局では最善をつくしても平時遲れること多く悩んでゐたところ八日から江陵、三陟間鐵路市外電話直通線にし北坪にも電信が取扱はれため盈德、墨湖、北坪三陟間の電信は圓滑化するに至つた

旱害の波乘り越えて　增收何と廿六萬石

咸南の米作まさに超記錄的！

【咸興】全半島をあげての旱だしい旱害旋風のまつた中で咸鏡南では旱害なんのその、新記錄的豐作が傳へられ、既報の通り昨年を凌いだ第一回米作收穫豫想によれば、作付面積六萬六千四百町歩に對し百十一萬五千五百九十四石の收穫が豫想せられ、昨年度の收穫高八十五萬五千二百五十一石に比し、實に廿六萬二百四十三石即ち三割四分の大增收となつてゐる、之は咸南道としては實に新記錄的收穫高でさきに決定せられた示唆增收目標豫想高九十五萬石をも遙に突破し、農家咸南の名聲を更に上にも揚めてゐる

清州經濟界

九月の情況

【清州】九月中清州郵便局の窓口を通して動いた金を高を調べて見ると、清州から流出した金は總額の振出五萬六千八十三圓八十九錢、振替拂込の拂三萬四千二百卅四圓十九錢、計三十九萬三百十四圓三十八錢、その外に拂入した金は振替貯金の五萬六千八百七十四圓三十八錢、振替の拂渡十五萬九千八百四十九圓九十九錢、計二十一萬六千七百二十四圓三十七錢で流出超過が十七萬三千五百九十圓一錢といふ數字を示し清州市の名に適けない、一方、貯金の方は預入が一萬八千十三圓九十三錢、拂戾が一萬四千八百二十八圓で、この方は預入の方が三千百八十五圓九十三錢多い
以上の數字に現はれた九月中に同局の窓口を通して動いた金は六十三萬九千八百八十圓に達し昨年同期より十一萬五千一百五

市外通話激增

【清州】郵便局の九月分市外通話數は總數が三千八百五十七通で前年同期より七百四十通增、同月分が三千九百九十一通で同七十三通で同一千百十通增、前年同期十七通增、同中繼が八千七百六十五度增となつて居り、これは市外通話が二千四百二十四度で同六百十五度增となつてをり、これも清州の膨脹ぶりを物語る好材料である

皇軍慰問團

【新義州】二十三日から十一月十一日まで朝鮮教育會主催の北、中支派遣皇軍慰問團に派遣員の[illegible]北道では[illegible]の石井[illegible]氏が參加する

採れ豊富な山の幸

江原道、旱害民の副業に奬勵

【春川】戰時下[illegible]の一つ、旱害[illegible]午後一時から[illegible]において催し[illegible]中央[illegible]の下に、本年度[illegible]其の他[illegible]げた、その中本年度[illegible]いては殊に[illegible]ため[illegible]

原道の氣候はいやが上にもあがつてゐるが、最近二年間に[illegible]郡に[illegible]採用、漆、タンニン原料、コルク五倍子等の國策[illegible]農家に[illegible]草、[illegible]する[illegible]

桑苗生産八〇〇萬本

【春川】朝鮮[illegible]

土地放賣減る

【春川】旱魃の[illegible]

仁商(劍道)仁川署(柔道)團體戰に優勝！

仁川の奉納武道大會

【仁川】仁川府[illegible]主催、仁川神社秋季大祭奉納武道大會は十一日正午から境内廣場で二瀬[illegible]の下に擧行、午後七時終了したが本社からは團體戰にメダルを寄贈した成績は左の通り
◇劍道團體優勝　仁川商業
◇柔道團體優勝　仁川警察署
◇劍道個人優勝　一等石井[illegible]
(仁中)二等[illegible]三等[illegible]四等[illegible]
◇柔道個人優勝　一等[illegible]

奉納弓道大會

【仁川】仁川弓道會の仁川神社大祭奉納弓道大會は十一日正午から境内道場で開催、[illegible]

◇個人入賞者　優勝(二十二中)▲仁川府[illegible]▲二位[illegible]▲三位[illegible]

【仁川】[illegible]仁川高女及び京城[illegible]ら山下[illegible]通り[illegible]表の[illegible]施行[illegible]

値上げが不服なら　さつさと出て行け

悪徳家主、釘付家賃に盾つく

【仁川】釘付家賃の[illegible]あけようとする悪徳家主あり、仁川警察署では[illegible]らせてゐる、[illegible]

慶北の"農事改良"

旱害を活かして改善

【大邱】慶北では米の品種改良と[illegible]

松本新道部長着任

【龍山】去る九月の[illegible]九師[illegible]された松本[illegible]

平鐵戰線異狀あり

安東向け貨物は當分發送不能

【平壤】鮮內滿洲の通貨による[illegible]みはひとり[illegible]一般取引[illegible]を[illegible]安東方面[illegible]以外[illegible]ありいよく[illegible]を顧らした、これについて[illegible]安東方面の貨物は特殊品以外は[illegible]、これは安東[illegible]も因するがその大部分が[illegible]なほ平壤[illegible]に及ぼ[illegible]

る、最近[illegible]向け[illegible]内に[illegible]がこれは[illegible]商品の[illegible]かつて[illegible]ことはない[illegible]の[illegible]遲延し[illegible]任まで[illegible]いかと[illegible]業者[illegible]席で決め[illegible]りである

勞銀を天引貯金

【清州】[illegible]

饑米中繼大行軍

湖南三道からも夫々參加　一般の一粒麥加希望

【光州】[illegible]

臨地研究會

【清州】[illegible]

日本炭素工業

城津邑に進出確定

【城津】[illegible]

映畫

おうちけ

◇……ある夕方、[illegible]
◇……見とがめた[illegible]

痩體に肉をつけるネオネオギー

肥る作用を　誰でも實驗できます

植物ホルモンといふ新發見物を主成分としたネオネオギーなる薬物があります。
これを、ところみに、飼猫の食餌に……ホンの二粒か三粒づつを入れてください。猫の元氣がよくなり、やせてゐる猫だと、肥つてくるのがはつきりと見られます。
ネオネオギーは勿論、人間の體力を增し丈夫にするために創られた薬物ですが、猫のやうな動物にもよく作用します。

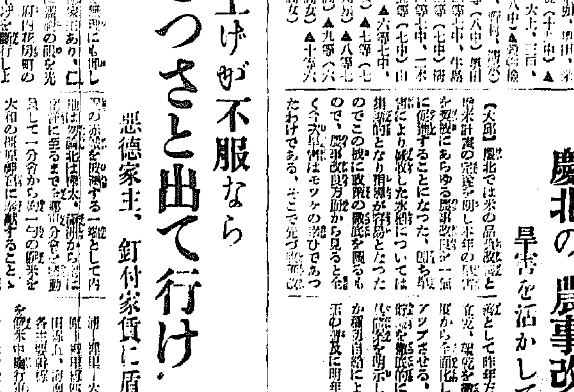

病弱な人が　是で丈夫に

日本微生物研究所で、微生物學や藥學の協力まで得て研究心の末に創り上げた薬物がネオネオギーであります。
それだけに私共としても、この藥物の効果に充分の自信があり、一般の病弱者や虚弱者に一度ためして頂きたいと一般に普及につとめてをります。
研究所では、動物實驗ばかりでなく、實際に病者や虚弱な人に試みた結果、體力が增進し、體重が增すことを確めました。
のは、この藥物の特長ある反應がよく現はれると思ひます。
ネオネオギーをのむと、まづ胃腸の機能が旺盛になつて食べたものがムダなく血と肉に同化し、エネルギーに換へられるやうになり、さらに、強化した胃腸を通じて藥の成分が體内に行渡り、病弱した細胞を更生させ、各器官を強め、血行を旺んにし、そして全身的に丈夫にします。
かうした作用があるので、弱い胃腸によいのは勿論、病弱の激しい結核や、その他病弱體、痩體に好くキキメを現はすわけであります。

購入の注意

正價　二百六十個入一円五十錢
三個と九個ありですが[illegible]
り。但し[illegible]オギーのみ[illegible]
日本微生物研究所
(NNSD—318)

花柳病專門　恒松醫院

鷲海醫院　安藤[illegible]醫學士　鷲海元則

花柳病外科

衣笠產婦人科　醫學博士衣笠…　旭町一丁目一八八　電本5912

性病科　宇野醫院

京日案内

料金表

女中

寫眞

女中

女子

金融

電話

雜件

看護

タイピスト

讓店

敎師

求ム

特別案内

ラヂオ技術員募集
ラヂオ　下村商店

事務員募集

咳止め

ベルマン主効
たん・せき
喘息・百日咳
氣管支カタル
喉頭カタル
肺結核の咳
其他激しい咳で安眠出來ぬ人
嗄れ聲等に安全奏効

ベルマン

たんを袪り
發作を和げ
心臓を護る

ベルマンは一般咳止め薬と異り、中毒性更になく鎮咳、袪痰の薬効優れ、苦しい咳、發作を鎮め、咽喉を滑かにし、呼吸を樂にする上に

心臓保護力ある故

一般たん咳は勿論特に老人の咳小兒の百日咳、ぜんそく等に最新理想の良剤です

ゼヒ御常備を！

價 五十錠 一圓 二圓 試用 三十錠

大阪 東京 丹平商會

●各地薬店にあり

V—5

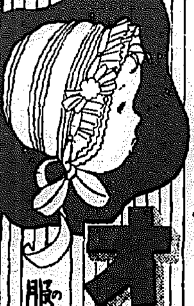

コドモのかぜねつに

オイシン

服み易くて良くきく

●全國薬店にあり

最高の原料.完璧の工程.名實共に第一流品

ミツワ石鹸

理想的な溶解度で一〇〇パーセントのコロイド溶液を造り、皮膚の隅々まで汚垢や黴菌を吸着する爲清浄力は満點。經濟的にも少しの無駄もない世界的規準品です。

御旅行用 十銭
御家庭用 廿銭

本舗 東京日本橋両國 ○丸見屋商店

MZ.21

商業登記公告

株式會社朝鮮商業銀行昭和拾四年九月拾七日京城府元町二丁目貳拾五番地支店及京城府漢江通拾參番地ノ七拾七支店ヲ廢止ス

右昭和拾四年九月拾九日

京城地方法院水原支廳

商業登記公告

株式會社朝鮮商業銀行昭和拾四年九月拾七日京城府元町二丁目貳拾五番地同府漢江通壹參番地ノ七七支店ヲ廢止シタリ

右昭和拾四年九月拾九日登記

大田地方法院鳥致院出張所

商業登記公告

株式會社朝鮮商業銀行昭和拾四年九月拾七日京城府元町二丁目貳拾五番地支店及京城府漢江通拾參番地ノ七拾七支店ヲ廢止ス

右昭和拾四年九月十九日登記

大田地方法院江景支廳

不動産競賣公告

左記不動産ヲ昭和十四年十月廿六日午前十時當院ニ於テ競賣ニ附ス

落札保證金ハ申出額ノ十分ノ一トス

競落期日ハ昭和十四年十月三十一日トス

左記價額以外ニ部ノ不動産ニ對シ同日競賣スベキモノ十二件アリ

京城地方法院

昭和十三年民執第二一四三號
一、京城府所當町參貳八番地ノ參四
一、垈拾坪 最低競賣價額金參百圓也
一、右地上 木造瓦葺平家建本家 一棟 建坪六坪 最低競賣價額金參百五拾圓也
中立人 宮本健次 債務者 同 所有者 安明[illegible]

[illegible]

各帝大病院常備薬 造血アウトホルモン

ブルトーゼ

補血強壮

實りの秋

精力充實の好季

ブルトーゼが貧血性諸障碍・病後衰弱・手術後の補血等に必須の常備薬として現に各大學病院各科を始め全國醫家の重用を受けつゝある所以は一に本剤獨特の強大なる造血アウトホルモン効果を信憑せらるゝからであつて

①すなはち唯一の血液造成素として赤血球血色素を著しく増加せしめ血流を更新活潑ならしめると同時に

②人體の生活元基たる細胞原形質を賦活し又消化機能を整調し新陳代謝を振起し全身の諸組織を旺盛ならしめる

随つて本剤の活用は一般消耗性疾患の治療から進んで虚弱体質の改善 疲勞の恢復 食慾の増進 精力の充實に役立ち 最も適正なる國民的強壯剤として旺んに賞用せらる

榮養不良 滲液質 急慢性貧血
ブルトーゼ（小瓶一・〇〇 大瓶三・二〇）
神經衰弱 神經疾患 皮膚疾患
アルゼンブルトーゼ（小瓶二・〇〇 大瓶三・七〇）
腺病質 動脈硬化 黴毒 療瘍
ヨードブルトーゼ（小瓶二・三〇 大瓶三・七〇）
食慾不振 胃腸病 重症後衰弱
キナブルトーゼ（小瓶二・三〇 大瓶三・七〇）
肺結核 喉頭結核 結核性諸症
グアヤコールブルトーゼ（小瓶二・六〇 大瓶四・三〇）
冊子「活動の源泉」無代進呈

安産 強兒
ネオブルトーゼ錠

造血アウトホルモン 骨髄ホルモン 配合・特許製剤・

妊娠と判つたら何はおいてもネオブル錠をお服みなさい 母体の貧血を防ぐため 胎兒の發育をよくするため お産の經過を輕くするため よいお乳を豐富にするため

妊娠十ケ月の必讀「安産讀本」無代進呈

半ケ月分 一八〇錠 一・〇〇
一ケ月分 三六〇錠 一・八〇

國策順應 資源愛護

ブルトーゼ空瓶・御送り願ひます

小瓶一本貳錢・大瓶一本參錢

御送付先 大阪市西淀川區加島町 株式會社藤澤友吉商店化學工場

右買入れ空瓶は十分洗滌し殺菌消毒を施し完全に滅菌して再使用にあてます故御心配なく揃つて御送付願ひ上げます

株式會社 藤澤友吉商店

大阪市東區道修町・東京市日本橋區本町・京城府南小門町・奉天市大和區加茂町

B1429

博物館新館に御成り 御興趣深く御觀覽
李王、同妃兩殿下

李王、同妃兩殿下には十二日午後一時總督府に御成、同十分總督府に御到着、奥城李王家美術館長、下郡山博物館長の御先導を受けさせられつゝ新館より本館(石造殿)へ御參入遊ばせ給ひ、總督府に御觀覽遊ばされた、殊に新館の御觀覽は御初めてのこととて御興味深く四十五分餘に亘つて館内一千點餘に及ぶ新館陳列の物を御觀覽遊ばされた [illegible]

南總督を統監に仰ぎ 學徒部隊の大攻防戰
けふ「第一日」第八回聯合大演習

[illegible] 大演習に本年より京城府内 [illegible] 學徒は十三日から二日間に亘り、京城府内の一區に分れ、秋晴なる京城府内の一區所において、主力戰 [illegible] を展開するが、本年は特に [illegible] 學校教練令實施十五年に相當し [illegible] 遭遇戰が開始され [illegible] 十四日には [illegible]

颯爽と [illegible]

國境に散る英靈の凱旋
新京で慰靈祭

【新京十二日同盟】十二日午前 [illegible] 時二十分ハルピン方面から〇〇驛 [illegible]

女混りの九十六名
滿航開道還 [illegible]

【釜山電話】 [illegible]

ニツポン號 ローマ出發

【ローマ十二日同盟】世界一周機ニツポン號は十三日午前七時二十八分(日本時間同日午後二時)ローマ [illegible]

結核撲滅の大行進
豫防協會朝鮮本部設立を機に 來月十四日から全鮮一齊に

[illegible] 國民の敵結核の撲滅を目ざして [illegible] 來る十一月十四日から五日間 [illegible] 國民運動を實施することになり [illegible]

手附金詐欺

除隊の志願兵 警察官に採用

田口前本社長 きのふ離城

列車、機關車と正面衝突の慘事
東海州驛、二名死傷

【海州電話】十二日午前七時四十分ごろ [illegible]

兒童生徒發明品展

明水台
人口三萬の文化郷建設を目標とす

滿鐵も輸送力强化
ダイヤ改正

【奉天十二日同盟】 [illegible]

暴利白米商

【釜山電話】 [illegible]

乘り逃げ失敗

靖國神社秋の臨時大祭 參列の遺族心得帳

【東京電話】畏くも天皇陛下の行幸を仰ぎ奉り護國の英靈一萬二百七十九柱を新たに合祀する靖國神社秋の臨時大祭は愈々來る十七日の招魂式に始まり莊嚴な式典の幕が開かれるが、全國から上京參列する遺族のため大祭委員は全國各市町村と連絡の下に萬遺憾なきを期して左の如き「遺族心得」を發送した

一、遺族の人員　參列遺族數は祭神一柱に對し二名以內とすること

一、大元帥陛下の行幸あらせられる十月廿日遺族は當日午前六時頃迄に係員の誘導で社前に整列し行幸を拜すること

一、遺族記章に就いて　臨時大祭期間中使用する遺族記章は各自出發の時からこれを左胸に特に高く縫ひ付けること、又記章に記されてある數字は遺族の番號であるから各自番號を記憶して置くこと

一、 [illegible] 拜觀は一家族二名だけ許される

一、宿舍　上京の際宿舍に泊りたい希望の向は至急申出ること [illegible]

一、鐵道、船舶に就いて [illegible]

一、受付開始 [illegible]

一、招魂式參列のため十七日午後三時頃迄に遺族番號第一番から第四千五百番迄は [illegible] 第四千五百一番から第一萬二百九十四番迄は九段坂上近衞步兵聯隊內に集合のこと

一、携行品　案內書、參拜證明書、遺族記章、印鑑

三百五十名の船員下船騷ぎ
待遇の改善要求から

【釜山電話】 [illegible]

飴製造は看板 倉庫を荒し廻る

一千圓盜んで京城見物へ
惡店員捕る

◇カツトの寫眞はポーランド軍が [illegible]

農事合作社の試驗

大河內博士の講演

文展第一部入選者

山田畫伯文展入選

秋祭に各銀行休業

同情に堪へぬ旱害
浪人生活中に鮮滿視察を…と きのふ入城の四王天中將

子供を貰つて下さい…… 哀れな女の告白

次の本紙朝刊新小説
激流
作者　久生十蘭
挿畫　伊勢良夫

作者の言葉

畫家の言葉

卅台も盜む
自轉車泥捕る

洋服など盜まる

話題特急

靴を盜む

けふの天氣
晴れ一時曇り

淋疾特效劑 ネオトリオリン 淋疾 急性 慢性 説明書 進呈 ネオトリオリンの淋疾に對する特效は二日―五日で止痛止膿す 內服に依り極めて迅速に殺菌し得る新化學療法 發賣元 チエゲル株式會社

靈蔘精 製

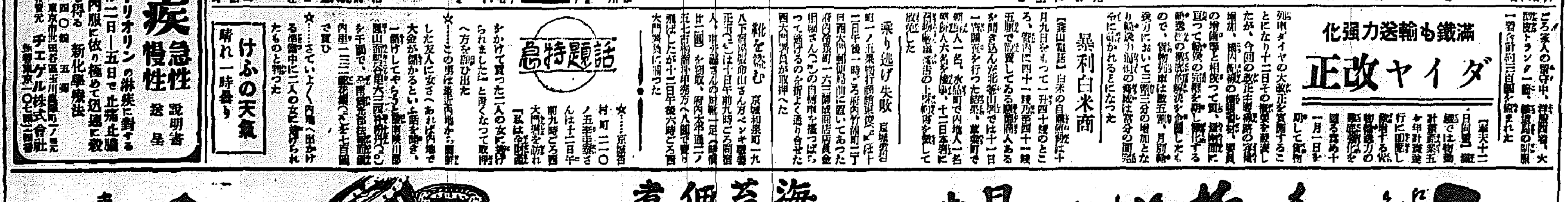

京城府岡崎町七番地 野崎肛門科 入院設備 院長 野崎 [illegible]

滿洲國農事合作社職員募集

競賣公告

商業登記公告

法人登記公告

空に殘れる（145）

尾崎士郎 作　高木清 畫

海と街（四）

翌日、ホノルルに入港したのは晩の七時頃だつた。微雨が霽ると信作は清雄と末吉に誘はれて上陸した。

末吉の知つてゐるといふ料亭は市街を少し出たところの丘の中腹にあつて、おほひかぶさるやうな檳榔樹の葉の繁みの中から、薄桃色のやはらかい灯影が揺れてゐた。

直ぐ眼の前に海の見える廣い日本間に通されると、清雄が感嘆したやうな聲を張げた。

「いいですねえ、いつ發見したんです？」

「いや、往く時にちよつと一風呂浴びたんですがね、海も見えるし椰子もある。御酒機嫌とはうまくつけた名前ですよ」

末吉は頭を撫でて得意だつた。

「まつたく、日本人の發展は大したものですよ、この絕海の孤島にまで、御覧なさい」

末吉が指さした床の間には生花もあるし掛軸も懸つてゐたが、花は熱帶花特有の甘酢つぱい刺戟のつよい匂ひを放ち、掛軸はあくどい原色をつかつた美人畫だつた。

待つ間もなく、酒と料理が運ばれ、肉づきのよい若い藝者が二人やつてきた。

『銀ちゃん、レコード持つてきてある？』

一人の妓が舌たらずのアクセントで言ふと、

『銀ちゃん』が不意に早口の英語でこれに答へた。

信作と清雄がびつくりして『銀ちゃん』の顔を見直すと、末吉がまた頭を撫でながら、

『二人とも二世國ですよ。たいしたもんぢやないですか』

『矢張しちまふわ、これでも新嫁チヤキチヤキですから』

『銀ちゃん』が今度は歯切れのいい東京辯でいつて、膝の上に弾いて立てた掌をひらひら動かしてみせた。

酒が始まると『銀ちゃん』がレコードをかけ、『舌たらず』が踊りながら唄ひだした。

米は上るし旅費切れる
故郷の手紙に早う歸れ
行かうかメリケン
歸らうかニホン
ここが思案のハワイ國

『それ、何といふ歌だい？』

『舌たらず』が一節唄ひ終ると清雄が盃をさしながら訊いた。

『ホレホレ節よ、あたし達のノスタルジャー（郷愁）よ』

『何がノスタルジャーだつて？』

不意に元氣のいい聲がして、背廣に着換へた事務長の出城が入つてきた。もう何處かで飲んできたらしい出城は、ぐつと信作と握手しながら、『銀ちゃん』の方を振返つて、

『――この方は戰爭に行かれるんだぞ。ホレホレ節なんかよしちやつて勇ましいやつをやつてくれ』

『さうさう、勇ましいやつがよい』

もうだいぶん醉ひのまはつた末吉が、箸でテーブルをたたきながら『天に代りて』を唄ひ出した。

『銀ちゃん』が三味線を持つてきて末吉の歌に合せると、皆がさらにその三味線に合せて唄つた。

『天に代りて』が『此處は御國』になり、さらに『日清談判破裂して』に移る頃には末吉も出城もすつかり醉つてしまつてゐた。

信作はそつと席を立つて廊下に出た。鉛色の靄の流れる海に浮藻の點綴の燈火が明滅し何處からか哀く歌を唄ふ聲が聞えた。

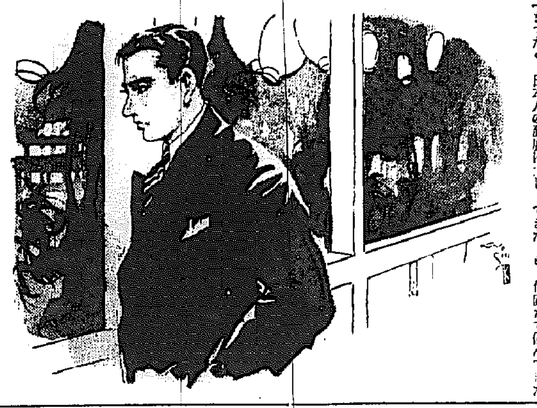

發育促進
ビスケツト
一枚の榮養價十カロリー強
明治アリメント

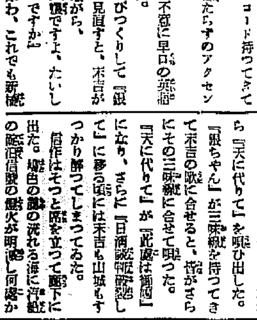

DKラヂオ

十三日（金）　第一放送

朝の部

午前六・二〇　ニュース
六・三〇（東）國文講座（十五）平安時代の作品 作り物語　池田龜鑑
七・〇〇（東）時報
七・〇一（仙）朝の修養 日蓮聖人の消息より（二）　守屋貫教
七・二〇（城）官廳告示　ラヂオ體操（レコード）今日の天氣見込
九・二〇（城）氣象通報
九・四五（大）幼兒の時間 オハナシ ナゼナゼバナシ（二）　大阪童話研究會
一〇・〇〇（城）家庭メモ 料理獻立（甘酒）（いくら汁・清津）
一〇・二〇（東）家庭の時間 物價高と家庭の經濟　野崎龍七　日用品價格

晝の部

正午（東）時報、今日のお知らせ
午後〇・〇五（東）ラヂオコメディ　太刀魚とかくれん坊　黒木鐵三外
一・〇〇（東）（大）（名）小學生の時間「低學年」朗讀　戰地からのお便り
〇・二〇　ニュース、鮮魚回賣値段 青果・蔬菜回賣値段（京城・咸興）
一・〇〇（城）朝鮮神宮奉贊體育大會（第二報目）京城・平壤・咸興　ラグビー實況「中等決勝」—京城運動場より中繼—
二・〇〇（東）小學生の時間「高學年」ラヂオスケッチ　戰後の農村だより　東京市今川小學校兒童
二・四〇（東）ラヂオ體操
三・〇〇（城）婦人の時間 料理講座（三）調理の合理化　松崎博翠
三・三〇（東）教師の時間 講座（二）支那事變の處理と新政權の樹立　横田實

夜の部

四・〇〇　ニュース、氣象通報（釜山・清津）職業紹介
六・〇〇（東）世界の名作から（十）—テキスト二〇四ページ—童話劇〃國姓爺合戰〃（二）お話 小林米吉（伴奏）東京放送管絃樂團（指揮）栗原重一、關屋
六・二〇（東）コドモの新聞
六・二五（福）講演 農村人の體位向上と榮養食に就て　農學博士 富田 隆
六・四五（東）商業ニュース
六・五五（東）カレントトピックス
七・〇〇　ニュース・天氣見込
七・三〇（東）國民歌謠 出征兵士を送る歌
七・四〇（上海より）ラヂオスケッチ「上海小景」（第一景）南京路（第二景）南京路（第四景）バンド公園 上海子供グルベッツヘ
八・〇〇（東）落語（京城・釜山）入中〃「目上り」三遊亭可樂
八・〇〇　合唱（平壤）（一）西洋の歌（四）アヴェ・マリア（三）故郷の歌（四）オールド・ブラック・ジョー（五）ロンドンデリー 平壤ヴォーカルヘーモニー
八・〇〇 淨瑠璃（成興）〃坂本龍馬〃（琴）白蘭　高木 埔藤
八・〇〇　京畿歌謠（輯里）（一）夢唱歌（二）夢本歌（三）指便 打鈴 朴仙章、李明淑
八・二〇（新）俚謡（一）深の丹 切唄（二）嫁とり大明 佐賀縣 東松浦郡小川島、中尾榮子、川手
八・三〇（東）時局と教育者 文學博士 谷口周
九・〇〇（東）十分間漫談 ほか らか日記
九・一〇（東）時事解説 湖南作戰の成果に就て 陸軍省情報部員・陸軍歩兵少佐 秋山邦雄
九・四〇（東）時報 ニュース・ニュース解説、氣象通報、ラヂオ・メモ、明日の暦、地方へのニュース

第二放送

正午　時報引續きラグビー試合實況
六・〇〇　ハーモニカ合奏 ヤマヘ・ハモニカバンド
六・三〇　講演 六寞體を語る胸 子學
七・三〇　經濟解説 李 健 儀
八・〇〇　朝鮮日報主催音樂コン

あすのきゝもの

午後〇・〇五（東）上智音樂團 ギール入賞者演奏
八・五〇 野談 申 鼎 八・一五 時調 初歩鳴話講座（二九）
一〇・一〇 初歩鳴話講座 宋今 璇
一・五〇（東）野球試合實況 早稲田 京大野球場より中繼 全日本都市對抗
七・四〇（大）浪花節〃伊達の秋〃 神宮外苑野球場より中繼
八・一〇（東）長唄（一）たぬき（二）松の翠 杵屋榮二
九・〇〇（大）ラヂオドラマ〃渦の少女〃 大阪放送劇團

婦人の時間

榮養料理講座（三）

調理の合理化【後三・〇〇】

日本割烹士協同會朝鮮支部長　松崎博翠

私共の食物となる材料は天然そのまゝで食料となるものは極めて僅少で、多くは加工が施されてはじめて我々の食物となるのであります。即ち食品に物理的化學的の變化を與へ食品を我等の嗜好に適合せしめ榮養的價値を高めることが所謂調理の目的であります。この調理によつて天然的に美味しくないものが美味しくなる硬いものが軟かくなり悪臭あるものがその不快な臭氣を除き去る等の效能は調理の効果の尤も大なるものであります。而しその食品によつて調理の方法も種々であり折角のよき材料も調理の方法を誤るが故にその折角の持味が發揮出來ない場合等がありますので前に合理的調理の研究を要する次第であります私は手近な家庭料理の材料即ち肉、魚、野菜等の取扱ひ方に調理法に就て御話し申上げたいと存じます。

本社特選花形棋士勝拔戰

日本棋院

天才型と努力型

輕妙さ堅實の對照的碁風

評解　七段　加藤信

◇準決勝の第二局は圓熟無雙な妙な碁風を以て今日の地位を築き秋季大手合において六段陣中七段への昇進最有力者たる岩本六段に對し、若鷹の異名を取り堅實な碁風を以て先番無敵を誇る藤澤五段である。而して岩本六段が天才型を代表する棋士であるに反し、藤澤五段が努力型に屬し對照的存在にあるのは注目に値する

何本局は高段者同士の對局であるから、持時間は各十一時間である。

◇閑話休題……黒一以下白六迄においては、別に指摘する處がない。

次の黒七に至て、左の如き加藤七段の書評がある。

【第一局】

持時間各十一時間　一分以內切捨

消費時間　白〇、三六分　黒〇、二六分

一	一四	…
二	一七	…
三	三三	…
四	五三	…
五	十五	1
六	四三	4
七	十七	1
八	十六	1
九	十七	7
一〇	十七	4
一一	十八	14
一二	十三	2
一三	四	1
一四	五	1
一五	十五	…

六段　岩本薫
先　五段　藤澤庫之助

昭和十四年二月廿日

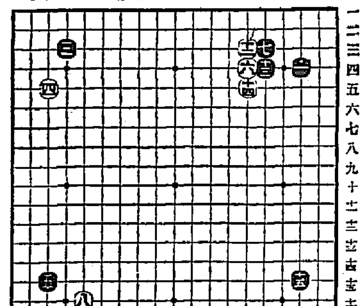

（講評）茲に改めて申す迄もなく、小目の二間高カヽリに對しては、ケイマに受けるのが、最堅であり最も普通とされてゐる事は、衆棋周知の事である。これを譬に譬して云へば、黒七は『にの六』に受けるのが、普通なのである。但し黒七は敢て否定する程の手ではないが、これを『にの六』に受ける事を推める譯は、參考圖に解く如く、この場合黒七は不合理な意味があるからに外ならない。

參考圖　黒一以下白六迄は、謂の右上隅に於ける定石と全く同一である。而して斯ういふ場合、黒七と目外しに掛り、白八とかゝつた時、黒九と星下迄ヒラいて白二四、六の設展を妨げて打つのが、最も合理的な布陣である。

然るに謂の左上隅に於ける配置は、黒七で『い』に打ち白『ろ』とカヽらしたに等しい。尚に黒は九と星下迄ヒラく事が出來ない。茲に不合理な點が存するのである。

×

要するに右上隅のみの局部的見地からすれば、黒七乃至白十四の定石に、異論を差挾む餘地は全然ないのであるが、左上隅との關係上黒七に？が付されるのである。

◇黒七に次いで直に白十二とオサへず、殊更左下隅に轉じて白八以下黒十一の交換を行つてから、十二とオサへた譯は、八の手で直ぐ十二とオサへると、黒十三、白十四となつた時、黒に左下隅のシマリと、右下隅の黒のかゝりの選擇權を與へる事になる。白はそれを嫌つたのであつて、八乃至十一の交換を了して置けば黒は、否でも應でも十五とカヽる外はない。

◇しかし白八で十二に才サへて黒十三、白十四と運び黒九とシマつた時、白も一『にノ十五』にシマり次いで黒『ヘノ十七』にヒラけば、白は『かノ三』或は『わノ三』にハサんで遁れぬ事はないと思ふ。

◇尚黒九と受ける手で、十二に才セば白は無論『れノ十七』に打つて、黒五の手を明化させて了ふ。

（解說）黒十五では『わノ三』にヒラくのも非常な好點であるが矢張り白のシマリを妨げる十五のかゝりを採る方が正しい。

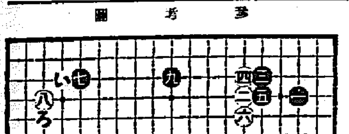

股に黒十五で『わノ三』にヒラけば、云ふ迄もなく白は『はノ十四』『はノ十五』『にノ十五』の何れかにシマつて打つ。つまり左上隅と右下隅は見合の處なのである

本紙獨占　全高段者を總動員　東西對抗大棋戰

第九局

香落　七段　溝呂木光治
五段　關口愼吾

（譯は前局七六歩迄）

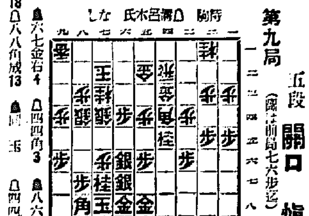

▲七六同銀　△六六角　▲七五銀打　△八五桂18　▲六七金右4　△八八角成13　▲同 玉　△四四角3　▲八六歩10　△四四角

（指手七十五手　消費時間　溝呂木四時間五十六分　關口四時間二十三分）

俎上の鯉

【四ノ九】觀戰記　八段　坂口允彦

七六歩と七首を擬せられた關口五段、斯うなつては仕方がない。二十六銀と退くのが常法とする。注射の恥と、觀念の眼を閉ぢて七六銀と取る。しかしこれは矢張り穏やかに五五歩と突いて七七歩成同角と指す方が優つてゐた樣だ。何れは損、孰どちらかを損するのだが、本譜の手順では後味が惡い。如何なる手があらうとも、丸々損得は出來ない事を知つてゐる。尚蒲呂木七段、消費は五五桂の狙ひで六六角と飛び出す。敵陣に斬んな隙でうろつく事になれてはかなはないので、關口五段は大七金右と敵角にあてる。溝呂木七段はおとなしく四四角と引き上げて後、策謀で斯う述べてゐる。

七筋に危険があるので、角將を犧牲にする攻防手段を考へたが、損得をしてゐるのには相當に大きいので、四四角と引く方が安全と思つた。

◇　　◇

沈着ながら關口五段、八六歩と突いて、戰局に出かける。といふよりは敵手に歩が渡つた時の用心である。長い事突きたかつた八六歩であつたが、斯んな情勢で突く事にならうとは關口五段も思ひ設けぬ事であつたらう。

次に溝呂木七段、七五銀打と攻立てゝ來た。玉頭からもりもり押して來る。

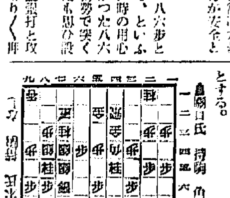

▲關口氏　持駒　角歩歩歩歩
（前局り了指のふけ）
▲溝呂木氏　持駒　銀

一二三　四五　六七八九とする。

ふ嶺もあれ、花に見れば佳坤一瀬の桂と、八五桂と跳ねて出た。八八角成、同玉と取らして、矢鱈早に溝呂木七段四四角と狙ひ打つ。既に山間の攻防戰は漸よ展開されんとする。

木村名人講評

第九局

下手七六同銀は銀損でも敵を歩切れにしてこの際の最善手である。但しこゝで銀を犧牲にする位なら前局の八八角は當然八六角と指すべきで、下手七五歩打ちがあつて、この駒損はなかつた。

上手七五銀打で攻防に活用し、敵の八五桂の決戰に適く四四角打と急所に睨みを利かしたのは、開局の推移を見透して味ふべき手段である。

酒ごうといふ渋い手段。溝呂木七段は『歩切れでうまい攻めもないので一と落湯してゐるがどうして實に痛烈な攻撃手段なのである。

このまゝ置いては、自陣の駒が一つも働けない。山川の流れに浮ぶとちがらも、身を捨ててこそ浮

北日本汽船出帆

北鮮行　はるびん丸（月六回）　清津發 一、六の日午後四時　敦賀着　一二、七の日午後二時　清津發　四、九の日午前七時

新潟行　さいびりや丸（月十回）　清津發 六、十、十五、十八、二十一、二十四、二十五　七、十、十三、十六、十九、二十一、二十四、二十七　八、十一、十四、十七、二十、二十三、二十六、二十九

切符發賣所　國際運輸各支店　各地ビユーロー案内所で發賣す（案内所へ御申込ミナレバ無料御送致シマス）

北日本汽船株式會社　伏木　浦

大阪商船出帆

十月十四日　釜山行　長 長 丸
十月十一日　新南浦行　神 津 丸
名古屋、京濱行　十月十九日　東 山 丸
新南浦、大阪行　十月十六日　神 津 丸
内地各地行接續運送貨物取扱ス　大阪商船株式會社仁川代理店　株式會社 廣田組
仁川府本町一丁目　電話二一〇番・二八〇番・四一〇番

法人登記公告

成歡金融組合（變更）昭和十四年十月五日朝鮮總督府指定第九十八號ニ依リ昭和十四年十月五日依リ理事ノ任期滿了ニ付許可ヲ得テ理事ヲ選任シ昭和十四年九月十六日登記

大田地方法院天安出張所

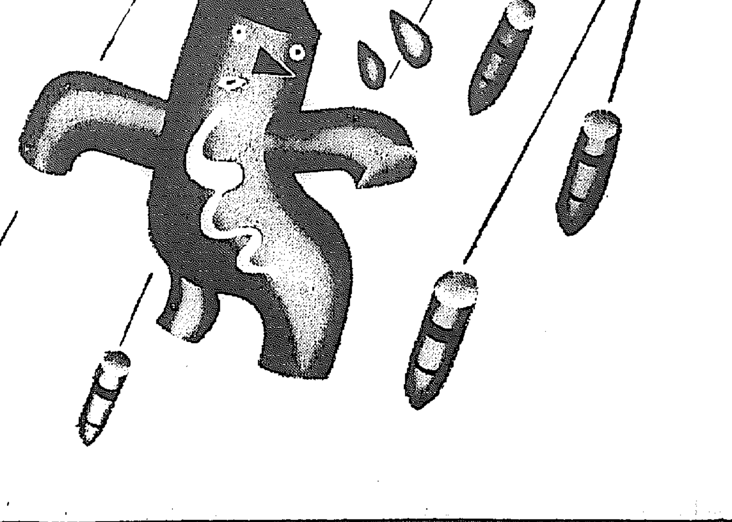

冷え・便秘
鬱血・増惡
痔のシーズン
來る！

◇いよいよ痔持ちには厄介千萬な寒さがソロソロと近づいて來た。これから痔もちは、無理が出來ない。普段のお手當ての如何がすぐに症狀に響いてよくもなり惡くもなる。

◇內痔の人は小松痔退座藥を挿入して、內部から患部の鬱血を去らせる樣に、外部に疣が出來たり、腫れたり、爛れたりする人は、小松痔退膏を貼布する樣にしなければならない。これから惡化させると始末に困る。

◇小松の藥の効めは、定評のあるもので、鎭痛、消炎、鬱血解消、收斂等の効めが綜合的に働いて次第に治癒に向はせるのです、論より證據、先づお試し下さい。

痔核（肛門の內外に出る）　裂痔（肛門が切れて痛む）　痒痔（肛門が痒れてたゞれ）
脫肛（內痔核增惡して排便時に脫出）　痔出血（痔疾各症狀に伴ふ出血）
痔瘻（患部に化膿附着して肛門に瘻孔を作る）
藥價　廿錢より全國有名藥店に有
總代理店　株式會社　玉置商店　東京・大阪

小松痔退膏

大阪商船出帆

內鮮滿連絡　優秀連絡船
○北鮮門司阪神急行　清津正午發 …

大連（十一時）門司…　
うすりい丸　熱河丸　うらる丸　黒龍丸　扶桑丸　長林丸　…

大阪商船株式會社　京城支店　京城府南大門通二丁目　電話本局（2）…

朝鮮郵船定期

○青島直航（十月分）
釜山丸　十一日　廿一日
平安丸　入渠中
○上海直航
鮮安丸 ……
○天津直航（營口大連寄港）
……

京城府南大門通五ノ一　朝鮮郵船株式會社　電話本局（2）四一九五番

商業登記公告

商號 [illegible] 營業所 [illegible] 氏名 [illegible]
株式會社朝鮮 [illegible] 昭和拾四年九月拾七日 [illegible] 京城府 [illegible] 支店ヲ廢止ス
右昭和拾四年九月拾九日登記

京城地方法院　鐵原支廳

法人登記公告

下 [illegible] 昭和拾四年九月五日 [illegible] 任期滿了ニ付 [illegible] 昭和拾四年七月貳拾四日定時總會ニ於テ [illegible] 選任シタリ
右昭和拾四年九月拾七日登記

京城地方法院　淮陽出張所

商業登記公告

株式會社 [illegible] 昭和拾四年九月 [illegible] 總會ノ決議ニ依リ [illegible] 變更ス [illegible] 四千圓 [illegible] 五拾萬圓
右昭和拾四年九月貳拾貳日登記

京城地方法院　原州支廳

（定價）小 ¥1.45　大 ¥2.45　徳用 ¥6.30　外に百貨店型あり。三共株式會社製造發賣・總販賣元　東京室町三井ビル　藤島製藥株式會社　★無代進呈　中川博士の「美髮保存の秘訣」・特に御希望の方へは「若禿の新豫防法」送呈